中華民國元年十二月九日（舊歷十一月初一日）星期一 第一千七百九十三號 共四大張 售洋二分

時事新報

館設上海英租界望平街一百六十二號門牌 電報簡碼六六九〇 電話號碼一七八六

商務印書館 新字典 兩月之間已印七版

本書自陽歷十月出版以來購者紛紛苦無以應重累惠顧諸君空勞往返無任抱歉刻特別多印洋裝第三版華裝第四版業已出書謹此奉告

洋裝 布面金字 二元四角

華裝 分訂六冊 一元四角

獨立週報第九期出版

有欲預定及欲代售者請至上海四馬路小花園二號獨立週報總發行所接洽可也

上海律師公會通告

本會遵章組織于本月初八日在江蘇教育總會開成立會公舉正會長陳則民副會長狄梁孫評議員張汝霖虛向同江鎮三秦瑞玠蔡莊澤定錢祖勳丁榕等職員刻已按照法定程序移請檢察廳呈報司法部立案凡須有律師證書等審判廳登錄在上海設有事務所者皆得按照本會章程入會特此通告

教育部審定共和國教科書批語 上海商務印書館謹啟

◉初等小學校用書◉

新修身 八冊出全 每冊定價六分對折 三分

【教育部批】所言事實以家庭學校爲主兼及社會皆日常習見習聞者取材頗合兒童心理書中間涉女子事尤便男女共校之用圖畫大致合式

新修身教授法 已出五冊 每冊定價一角對折 五分

【教育部批】不拘拘於五段排列使編教案者可以隨宜合用所設發問語式亦均斟酌得宜每課教授要領中羅列關於實踐諸項尤與修身重作法及利用偶發事項以爲訓練之旨相合

新國文 八冊出全 每冊定價一角對折 五分

【教育部批】文詞淺顯所選教材不出兒童習見事物之外頗合初等小學程度其字句亦無艱澀疵【又批】循序漸進文字淺顯選材亦均切當

新國文教授法 已出二冊 每冊定價二角對折 一角

【教育部批】條理清晰教者按序發明自合教授次序亦頗適用

新算術 八冊出全 每冊定價六分對折 三分

【教育部批】列式繪圖及所取教材之繁簡尚屬適當

新算術教授法 八冊出全 每冊定價一角對折 五分

【教育部批】該書採用三段法納比較總括兩段於提示練習之中並將應加考證之項別列注意一欄編纂尚屬合法

新圖畫 鉛筆 八冊出全 每冊定價八分對折 四分

新圖畫 毛筆 八冊出全 每冊定價八分對折 四分

●●以上二書已送部審查俟得批示再行布告

◉高等小學校用書◉

新修身 六冊出全 每冊定價六分對折 三分

【教育部批】所選材料純正無疵切近易行文字亦極簡明洵合高等小學校之用

新國文 六冊出全 每冊定價一角對折 五分

【教育部批】文字明暢教材扼要所擇古人文字尚能合度洵合高等小學校之用

新歷史 六冊出全 每冊定價六分對折 三分

【教育部批】按高等小學程度用史談體編纂於列代大事能提挈綱領原委分明頗覺適用

新理科 六冊出全 每冊定價六分對折 三分

【教育部批】選擇教材頗得要領教材排列亦甚合法

新理科教授法 六冊出全 前三冊角二對折六分 後三冊二角對折一角

【教育部批】解釋詳明又加筆記及復習以助記憶尤見苦心

新地理 六冊出全 每冊定價六分對折 三分

新算術 六冊出全 每冊定價六分對折 三分

新算術教授法 六冊出全 每冊定價一角對折 五分

●●以上三書已送部審查俟得批示再行布告

以上各書按照定價對折發售并於版權紙上註明對折字樣爲憑凡無對折字樣者仍照向例發售 對折之書取價既廉外埠酌加寄費匯費一切以大洋計算 高等科均有教授法現在編輯中

法政學校購法政書特別折價

新定選舉法制限甚寬吾國民享有參政權者益衆法政知識尤應普及近來各省新立法政學校日多敝館特定新章凡法政學校志購敝館出版法政書籍者特別減價辦法如下(一)須學校圖記(二)須第一次所購在定價五十元以上(三)現銀交易不記帳(四)以敝館出版之法政書爲限凡非政法書及寄售之書不在此限 照定價六折 上海商務印書館啓

新舞臺廣告

本舞台於陰歷本月二十五日開全體股東大會經公衆決議定期十一月初一日起向協盛公司收回主權歸鳴盛公司自辦請經潤山君督理一切仍由總理孫玉聲君担任辦事王葆馥君爲經理員特此佈聞

●新歷十二月九日（即舊歷十一月初一日）◎第一千七百九十三號●

本館定報章程

預訂全年連郵費七元●半年四元●一個月八角或三分郵票三十枚●日本全年七元●西洋全年十六元●如由民局寄洋其寄費須由定報者自付

本館告白刊例

長行三行起碼第一日每行大洋三角五分第二日至第七日每行大洋二角第八日以後每行大洋一角八分●論前加倍兩行起碼新聞中縫加半●短行五十字起碼第一日每字大洋五釐第二日至第七日每字大洋三釐第八日以後每字大洋二釐五毫多則以十字遞加

本報特設介紹律師一欄在第二張第三版閱者注意

本館啓事

本館前印選粹除贈送外所存無多現擬連同小說合編爲定報贈品凡直接向本館定報者加贈選粹及小說合編各一冊以酬雅意又外間函購以上二書者甚衆格於贈例未能如命現經變通辦理擬每冊收回紙張印工大洋一角請諸君即日函知冊數並寄價來館當即奉上

小說月報三年七期出版

◉◉◉◉要目列下

○短篇 記事小說糖果中之炸彈 哀情小說出山泉水○長篇 軍事小說新舊英雄 哀情小說殘蟬曳聲錄 歷史小說盧宮祕史 其餘尚有新劇 文苑 筆記 附錄 補白 諸目不及備載 每冊價洋一角五分全年一元五角 郵費每冊一分半 全年一角八分

商務印書館發行

世界年鑑

破天荒之鉅製

定價四元預約半價發行半月已將定額五千售罄茲特加印五千張仍售原價准月內出版決不愆期出版之日即照定價四元出售各經售處祈將收入之預約價洋從速付下以便發書

上海寶山路心興里 神州編譯社啓

上海和裕土棧擇於陰歷十一月初四日 陽歷十二月十二日 新增零剪

本號向在上海英界五馬路東棋盤街第三弄坐東朝西石庫門內開設已有數十餘年專運長上大小土洋藥批發輸出各埠久經遐邇深信遠近馳名因特加增門市零剪以廣招徠凡蒙顧者請認明本號招牌庶不致誤 電話二千七百零六

財政淵鑑預約定期截止

本書上冊早已出版定價六元豫約三元六角原定陽歷十一月底下冊出版之日截止今豫計工事至十二月初十定可出書故豫約一概亦即以初十日截止欲購豫約者幸速購取 經售處○中國圖書公司○商務印書館○文明書局○新學會社○中華書局○國華書局○科學書局○廣益書局○羣學社○南洋圖書局 蘇州振新書社 常州新羣書社 總發行處上海跑馬廳靜安寺路八十七號民友社 各省商務印書分館 文明書局分局

北京法政專門學校招考廣告

本校現招志願法律之豫科生一班一年畢業升入本科如有在中學校畢業及與中學程度同等者希於元年十二月十六日起二十五日止備帶四寸半身像片在京者至北京太僕寺街本校報名在南者至上海泗涇路南首中華書局報名准二年一月十五日以前南北分行入學試驗科目列後(一)國文(二)英文(三)歷史(四)地理(五)算學特此廣告

上海滙源銀行有銀出借廣告

啓者今有現銀出借利息公道祗須的實押件作抵可以面詢隨時成交早晨九鐘至十二鐘下午二鐘至四鐘接洽五馬路十號總經理滙源銀行白

十日斷癮戒煙妙品

鴉片之難戒受其害者莫不知之世所傳多誤上海耀華主人施德之君近發現一種妙藥以淡酒和匀凡有癮者包保盡十日之內漸除已試驗多人毫無疾苦余等既目覩此妙藥是以勸渠濟世倘有志戒除者請到跑馬場對門耀華西藥房購服外埠則先函知本人身體強弱因何病而吸日吸多寡方可合藥每戒一人定價洋元可謂廉矣施君近十年中創造一種神功濟衆水能醫百病每年救活數萬其愈病之神速奇驗不可思議風行中外有口皆碑合亟誌之 李平書 李蘭臺 項如松 沈鼎臣 沈和甫 沈縉齋 同啓

本館寄售孫籀廎先生遺書

已到者凡五種 周禮正義 墨子閒詁 周書斠補 古籀拾遺 札迻 諸君如欲購者請直接向本館營業部接洽不誤 本館營業部啓

（中國郵政總局特准掛號立券之郵件） （明治四十二年三月念八第三種郵便物認可）

社論一

朝鮮與蒙古 (黃中)

嗚呼朝鮮亡矣後之人過箕子之故宮弔牙山之舊壘其唏噓感慨之情將何如耶嗚呼蒙古又將亡矣後之人聽幹難之秦流撫和林之殘鮮其唏噓感慨之情又將何如耶然而朝鮮則已亡矣然而蒙古則亦且亡矣嗚呼朝鮮其屬典籍奉朝貢者逾千祀之世而日本之謀之也則遠源於有明以收功於滿清之季故朝鮮之故王雖僭稱帝改元易朔以抗我之顏行然僅守器而已不十稔遂郡縣於日本哀哉朝鮮也蒙古之屬典籍奉朝貢者亦積三百年而近而俄之謀之也亦遠在數十載之前以收功於滿清之末造故蒙古之活佛雖僭稱帝改元易朔以抗我之顏行然亦守器而已吾見其不十稔亦且郡縣納土於俄哀哉蒙古也抑吾聞日本之得朝鮮嘗與朝鮮約既承認其獨立又收攬其政權漸乃兼幷鮮人且罔有覺於事之先與事之後今世文明滅國之新術固有足驚者矣俄之得蒙古亦嘗與蒙古約既承認其獨立必且收攬其政權漸乃兼幷使蒙人亦罔有覺於事之先與事之後今世文明滅國之新術必又有可覩者矣然既喪我東藩又將喪我北藩我其何以堪之耶

往者朝鮮有東學黨之亂今總統袁世凱時在領事任累告警爲之求援北洋以師往既破賊駐軍牙山而日本遣命大軍渡大同江而入漢城滿清政府牽率於天津之故約不敢執出師代平亂爲上國之待屬國義所應爾而唯要日本與同撤兵然撤兵則棄朝鮮矣吾不暇計日本乃卒不許也於是以亡朝鮮哀哉朝鮮也今者蒙古有庫倫親俄黨之亂東犯洮南又西犯科布多吾師雖屢捷守境而已而俄遣命大軍遍布於庫倫烏里雅蘇台恰克圖貝加爾湖之間吾政府雖非有所牽率於國際如滿清之世而以投鼠忌器之心亦未敢作命將北征之舉唯要俄與吾共退兵俄則撤至恰克圖吾卽撤至阿爾泰夫吾師南撤則阿爾泰以北新復之土地雖尺寸非我有矣吾不暇計俄亦不知其卒許我否也然必於是以亡蒙古哀哉蒙古也

往者滿清以朝鮮故有所商於日本日本毅然不稍通融而政府所以詔其國民者猶曰有英使之調停也又有俄使之調停也必可以外交弭也未嘗爲戰備也故卒無成而日本所與朝鮮締結之協約驟生效力朝鮮內嚮之心遂自此絕是則政府之對外者何其庸且懦日本之對吾又何其果且強也今者吾國以庫倫故有所商於俄俄毅然不稍通融(見字林西報北京電)而政府所以詔其國民者猶曰有法使之調停也又有日使美使德使之調停也必可以外交弭也亦未嘗爲戰備也故慮其亦無成而俄與庫倫締結之協約其效力且益堅蒙古內嚮之機亦自此絕是則吾之對外者何其庸且懦一如滿清之時之政府俄之對吾又何其果且強與日本若也

嗚呼中國能承認俄庫協約爲已成之事實則俄國方肯開議(亦見字林西報北京電)此其消息爲至惡矣政府縱愛和平當得不爲和平破裂之準備然而政府之方針則迄今猶未定矣(見國務院復中將朱先志等電謂應俟政府決定方針再作計議)日復一日吾恐泱泱數萬里之蒙疆將斷送於敦槃樽俎之間猶不若朝鮮之役之以一戰亡也哀哉朝鮮哀哉蒙古

社論二

論武進選舉滋擾事 (公言)

多事哉武進也民政長之風潮甫靜選舉之風潮又起初六日省議員初選投票全縣十投票所而被毀者乃居其八其被毀之緣因及情形若何一時無從得悉將來當有水落石出之時照省議員選舉法第九十四條此等妨害選舉之行爲當然照新刑律第一百六十一條第二第三兩項科斷毫無商榷之餘地但記者所先欲研究者則此項妨害選舉之罪名是否確鑿成立之問題也欲研究此問題又當先知武進省議員初選監督之糾葛依各報所載列初選監督任事之期如左

十一月十九日以前 居民政長任初選監督之期

十九日至二十八日 居民政長呈明卸事孫民政長尚未任事是爲無初選監督之期

二十八日至十二月初五日 孫民政長業經任事而籌備選舉事務所爲舊民署職員措住不交是爲初選監督未曾履行職務之期

初五日以後 程知事接任辦理初選事務是爲程知事任初選監督之期

據右列日期則武進自十一月十九日以至十二月初五日。實可謂之未有初選監督。卽初選監督之職務。當然不能進行。乃程知事初五日任事而投票紙投票匭投票簿早已頒發各投票所不誤初六日投票之期或謂悉於十一月十九日以前頒發卽文書等亦塡明十一月十八日之期是固無可非難但何以初四日又有爲地方截獲票匭等物送交檢察廳之事顯係倒塡年月。朦混執行。且照章投票匭須於選舉期十日以前頒發各投票所今至初四日而始行出發距投票期僅止一日卽令確係初選監督執行。亦當有辦理選舉。違背法令之控訴。況係朦混執行乎。

投票紙照章本無蓋用印信之規定但蘇省選舉相沿爲例選舉票無不蓋用印信者此次武進選舉票實蓋用民政長印信而武進檢察廳呈報趙衛帶印脫逃孫民政長借印任事均在二十八日自二十八日以後前民政長印信已成廢物今至初四日發出之選舉票忽又有前民政長印文披露卽謂蓋在十九日以前然至初四日而此項印文眞僞已難分別。理當更換。今仍行使用。則此項票紙。法律上自無效力。以至鄭重之選舉乃使用違法之選舉票無怪乎人之輕視也

據記者之意則武進此次之辦理初選。實不能不認爲違背法令。照章當然無效。

遠東通信

記義土和議之經歷 (續二日稿) (侃叔)

自七月底至九月初談判繼續而戰事在非洲境內亦仍未已土之代表與政府密電往還皆爲磋商義所提出條件最後土政府議定四種辦法預示代表以談判之方略首以甲種辦法與義磋磨不成則易乙種辦法再不成則易丙種辦法水窮山盡乃以丁種辦法爲背城借一之計義有偵探在君士坦丁盡得土之外交方略義代表知所對付運用手腕陽與土代表委蛇得以最少時日超越甲乙丙三種辦法單刀直入逕以丁種辦法爲目的物土代表內情盡爲敵人所悉遂不能爲強硬之抵抗義乃長驅直入因利乘便占優勝之地位矣按土所提出之丁種辦法其中緊要條件共有七項第一土允義占特西兩地惟不得要求明認略如英於埃及法於土尼齊之往例第二土可將成特西兩地之軍隊撤退義僅占特西沿海惟當爲土留一港口以便土與其非洲屬地交通第三特西內地仍爲土有其與義所占領沿海一帶之界綫俟將來徐行勘定第四土皇於義所占領各地之回教徒仍保有其宗教權略如波愛兩省爲奧占領時之條件第五義政府當付特西兩地各小會長以貸價但用慈善名義以便調和感情第六土既讓義以特西兩地義當割棄其紅海附近屬地一處與土以爲交換第七義當爲土分担國債以特西兩地之歲入劃付於土以上各條爲義最近和議之根據義於各條均有允許之意約稿大致已定惟於第六項所指以紅海附近屬地與土交換有所猶豫故至今尚未簽字土擬俟此和議竣事當極力整頓內政亟借外債五六百兆首疏通其財政俾內亂早日平定庶可免分崩制裂之虞現時借款問題已在巴黎羅馬君士坦丁等處開議其投資者法人爲多義亦有款在內觀此情勢則和議之有進步可斷言也 (完)

要件

中央學會法

第一條 中央學會直隸於教育總長以研究學術增進文化爲目的

第二條 中央學會會員無定額由具左列資格之一者互選之

一 在內國外國大學或高等專門學校三年以上畢業者

二 有專門著述經中央學會評定

前項互選以得滿五十票以上者爲當選 互選細則以教育部令定之

第三條 外國人曾於民國學術之發達有特別功績者得由中央學會推爲名譽會員

第四條 中央學會會員任期三年任滿改選但得連舉連任

第五條 中央學會依學術之種類分爲若干部會員各依其專攻學科分屬之分部方法以中央學會會章定之

第六條 中央學會設會長一人副會長一人由中央學會會員互選之

第七條 中央學會各部各設部長一人由各部會員互選之

第八條 會長總理會務會長有事故時副會長代理之

第九條 部長輔助會長分理部務

第十條 中央學會隨時開會討論關於學術及文化各事項

第十一條 中央學會得募集關於學術之論文及材料

第十二條 中央學會經教育總長之認可得與外國各學術團體聯合研究

第十三條 中央學會關於學術及文化事項得陳述意見於教育總長

第十四條 中央學會每年應將會內事項作成報告書呈報教育總長並宣布之

第十五條 中央學會會員得隨時就其專攻之學科提出論文經中央學會認可宣布之

第十六條 中央學會會長副會長及各部長得酌給公費

第十七條 中央學會會章由中央學會定之

第十八條 本法自公布日施行

駐外財政員辦事章程

第一條 駐外財政員承財政總長之命駐紮外國掌調查各國財政及辦理匯兌公債事務

第二條 駐外財政員辦事處設於倫敦駐外財政員以倫敦爲常駐所若因辦理前條各事務應赴他國或回本國時須隨時陳明財政總長 駐外財政員每屆三年雖無前項情事亦得回國一次

第三條 駐外財政員事務處得酌設助理員一人或二人辦事員一人財政部設經理駐外財政員事務處酌設助理員及辦事員各一人

助理員由財政總長於財政部薦任官中辦事員於委任官中選派之

助理員及辦事員均仍支本官之俸

第四條 助理員及辦事員之人數若因事務繁多或須分駐他國應行增加之時得由駐外財政員陳明財政總長核定

第五條 駐外財政員得酌量情形呈請財政總長咨商工商部派委駐各國之商務委員兼充駐外財政助理員

第六條 駐外財政員於調查事務遇有繁重譯件得隨時就近傭聘譯員

第七條 駐外財政員倫敦辦事處經費由財政總長核定後編入財政部預算

第八條 駐外財政員倫敦辦事處細則及財政部經理駐外財政員事務處辦事細則另定之

第九條 本章程遇有應行增修之處當由駐外財政員隨時陳明財政總長核定

命令

十二月八日臨時大總統命令 黃越授爲陸軍中將此令

任命涂鳳書爲黑龍江提學使此令

國務總理趙秉鈞呈稱據臨時稽勳局局長馮自由呈請任命楊玉如高一梅彭琦雷鳳易昌楫郭鳳如張公民爲調查員徐達明熊克武鄧鏗張大義劉崛景定成柳楊谷俞煒蔣式凡趙中鵠鄭烈郭行健陸錦楊應鋸李錦公爲兼任調查員應照准此令

陸軍總長段祺瑞呈請任命熊一鶚鄧翙華爲科長應照准此令

陸軍總長段祺瑞呈稱科長朱兆熊擬請准予辭職等語朱兆熊准免科長本官此令

共和黨紀事

十二月八日接祁門分部由屯溪電告該分部於十二月四號成立。舉定汪超君爲分部長 洪灝文謝慶餘兩君爲副部長

又接浙支部來函杭縣欽履鄉事務分所於本月初四日成立。公推陳元裁君爲正所長張新吾程筠青兩君副之沈寄閑君等爲幹事

又新昌分部於十一月十七日開會成立。公舉俞往欽君爲分部長呂綬章君等七人爲幹事

本行在上海英大馬路四川路口惠羅公司

錄雲大藥○家藏世房傳秘方○修合靈驗妙藥○專治化梅毒症○效驗神速無比

中國通商銀行謹白　器梯上樓

及銀行招集商股資本五百萬兩現已收足二百五十萬兩總行開設上海經辦各處匯票押匯電寄押款凡有放存銀兩或半年長年存款一切交易兼不周安克己並自備高大洋棧一所貨物均可本臺並可押用銀兩棧租格外公道特此佈告

琥珀五淋白濁丸

每盒板洋二元每料洋八元●外埠來貴生帳款每板洋一元

專電

●昨(七日)午後・陸外交總長與俄國公使會晤・磋商所擬四條・並聲明此次開議・應先定範圍・以一千八百八十一年條約爲依據・俄若於範圍外再有要求・實難承認・俄使亦多方駁難・故昨日會議・除彼此交換意見外・尚無何等要領・

●政府與銀行團及谷列斯浦兩方交涉・均有進步・聞本月十三左右・畧可確定・

●自荷蘭提議速承認民國・現已得數國贊同・俄懼其有不利於己・多方阻止・而此間喧傳已有某國遞承認民國書・實不確・

●國稅廳官制撤回後・迄未交議・刻聞已由法制局核定・內容與原案無甚出入・不日提交參議院・

●綏遠城會議・由四子部招各盟長組織・定陰歷十一月朔開會・昨(七日)據張紹曾將軍電稱・克什克騰阿巴噶五盛東路車臣汗四盟長均到綏遠・大吏已派員招待・

●此間人民皆持票向道勝銀行兌現・風潮日劇・市面頗受影響・警廳邀商會集議維持・會員多以此爲當然抵制・無可干涉・亦有一部份主張設法緩和・以免牽動大局者・旋議決一面由部示禁・一面由商會疏通云・

●大清銀行前欠各處官款・經國務會議・作爲彌補革命時各省損失之用・概不支付・近各官署多改換堂名・冒充商款・刻清理處將各項官存數目統計清晰・概請注銷・嗣後不得改名移撥・閣議照准・

●黑省宋督・與議會意見不洽・電請政府辭職・經國務院議決以蒙事日亟・該省關係重要・未可輕易大員・仍電宋慰留・並電議會調停・而朱家寶實有簡放吉督消息・

以上北京專電

●元老大半主張增兩師團・西園寺首相反對・致引起內閣全體辭職・本擬以桂太郎或寺內繼其後・元老有識者・懼因此生人民惡感・且非立憲國所宜・現復向西園寺婉商・而西園寺則去志甚堅・以彼等尚未肯拋棄增師之主張故

東京專電

●汴省借款久已議定・今日(八日)袁總統來電阻止・

●開徐工程課留歐生所辦軍械局・晝夜趕製・

●黃河橋北鐵路・毀壞廿餘里・

以上開封專電

●靑州滿營・於前夜譁變・協領廣全適在步軍營公所・中鎗斃命・并斃兵多名・現已安靜・

濟南專電

●閩省高司法司解職・審檢兩廳及各法校力留・

福州專電

●今日(八日)孫中山專車來杭・朱督令各處歡迎・并擬明日在西湖公園聯合軍政各界公讌・

●杭地禁烟調查員・多肆敲詐・人民已向法院起訴・

以上杭州專電

●明年上半年預算案・程督因江蘇財政・一時尚難劃淸・電請展期報部・

●第五旅司令部・本月五號・實行取銷・該部借用舊糧道署・已改測地局・

●省議會初選舉・南京府原定初八日開匭・嗣因票匭尚有二處未到・刻議改期

●內務部咨請送驗江蘇各縣稻種・刻各縣呈送到甯・擬卽送部檢閱・

●程督電請委任徐國安、暫代兩淮鹽運使・

以上南京專電

●程督昨派軍政司副長解朝東來鎮・會商第十六師顧師長・擬將三十一二兩旅兵士・裁去十成之五・改編一混成旅・

鎮江專電

●程知事微(五日)到常・魚(六日)卽投票・地方以預備不及・勸程遵章請展期・程卽發電・嗣爲屠寄所迫脅・程希督意・不敢違屠命・半夜發電取消前電・次日投票・人民恨屠氏死黨把持・十投票區毀其八・武進選舉恐無効・

(昨因公電兩歧電詢訪員得復如此)常州專電

特約路透電

●十二月八日(十月三十日)北京電昨日此間各街衢張有揭貼主張以嚴厲手段對付俄人卽爲警察撕去

●同日杭州電孫中山君今日(八日)乘滬杭專車抵杭朱都督及其餘官員均前往迎迓道旁觀者極形擁擠

●同日東京電漢城電稱寺內侯爵昨晚並未返國行期尙在未定井上侯爵與山縣公爵昨晚乘汽車至鎌倉往晤松方侯爵力勸受首相之職今日下午松方氏已抵東京各晚報皆謂松已允就首相任惟松已年老故恐不確

現聞松正敦促西園寺完全同意今日下午元老院復行集議散會時定期明日續議

公電摘要

●蘇民政長致大總統及國務院電

北京大總統國務院鈞鑒十九日奉電令任命德閎爲江蘇民政長聞命之下惶悚莫名蘇省江海交通幅員廣遠人文所萃風氣獨先軍興以來庶政更始休養生息重賴賢良建設敷施動繁觀聽自維薄植無濟時艱捧檄躊躇未敢承命惟念大總統之簡命邦人士之請求一則以蘇省當務所急藉樹分治之先聲一則以都督大任方殷艱有節勞之餘暇德閎給事帷幄佐治簿書親炙旣深承流較習前後同心服務不過名義之變更功效未敢預期姑作初基之籌備旣生民國分許効忠自返良知無庸矯讓謹當仰體大總統特達之知程都督薦引之厚與夫地方公民屬之望般殫竭庸愚勉爲承乏現奉程都督委託赴滬接收滬海關務一面將德閎在滬經手款目事件料量結束擬下月初旬回甯就職所有民政一切計畫進行事宜隨時商承都督妥愼辦理一俟省制提院議決公布施行仍懇大總統選任賢能勤求治理俾德閎得避賢路而遂初志無任禱切屏營之至應德閎叩冬

●國務院致蘇民政長電

應民政長奉大總統令艶電悉該民政長久居蘇省政務財務夙有講求且與程都督指臂相聯地方人民亦殷殷待治俟滬事結束卽迅速赴任勤求民瘼愼擇賢能勉之望之等因特達國務院

●電詢通知當選人辦法

南京總監督鈞鑒案查衆議院議員選舉法第五條云凡有中華民國國籍之男子年滿念五歲以上者得被選舉爲衆議院議員是被選舉資格範圍至廣而第七十九條有複選當選人確定後由複選監督具名通知之語又第八十一條第二項有議員名册應載明姓名年歲籍貫之語設使複選當選人爲複選監督所不及知而其住址選舉票上亦未註明應用何法通知其知其住址者雖能通知然無册籍可稽何從知其年歲籍貫應用何種手續方爲妥當至省議會議員選舉法第七十九條但有複選當選人接到當選通知等語而應由何人具名通知並無規定究竟此項通知是否仍由複選監督具名均請詳示遵行江蘇第二區複選監督潘灝芬虔

時評一

兌現無示禁之理由　(斐青)

人民存款於銀行或銀行發行紙幣要皆純爲債權與債務之關係一旦人民執票向銀行付款是乃行使其債權不獨無絲毫違法設銀行不能履行債務人民且得向行政官吏要求輔助今道勝銀行受庫事影響某票號之二萬元匯票遂難應付以普通商習慣言之已失銀行之信用政府縱重俄使之請懼因此牽動大局力任維持足已胡爲乎而有示禁之舉(據本報今日專電)以人民正當債權不加保護而復禁止其行使其蹂躪人民之私權爲何如也至謂冷却人民之愛國心猶其後焉者也

諸君請讀上海名醫贊揚補肺治喘聖藥修道院膏子藥之詞

上海世醫陳蘭蓀君來函云去秋偶患傷風致成咳嗽日久不愈予因幼習岐黃稍通醫理故自開方藥誰知非但毫無效果且因而轉劇變爲哮喘重症氣促異常寢食俱廢正有如諺云自做醫生無藥醫者矣爰翻閱各報藥房告白輒嘗試之竟徒耗錢財無裨病體忽於民立報見修道院膏子藥告白其所治之症與賤恙絕對故特試購二瓶服後體氣即覺鬆爽續購半打藥未罄而病竟掃除矣撥雲見日欣喜無量故不忍秘而不宣特繕此函以告世之有疾如僕者不可交臂失之也

修道院膏子藥 爲補肺聖藥世之初患 **癆瘵**及患**胸膜炎症** **哮咳** **肺部喉部炎症** **感冒風寒** **傷風失調**以及各種**肺部胸部喉部**等症服之而愈者已不下數千萬人矣

今將此膏子藥運售中國以公同好**購藥** **諸君**務請**認明眞僞** 眞藥匣口均用藥廠主人 Li Lohlum 簽字之紅紙條封固否則贋鼎也必無效驗切宜愼之

●價目 大瓶計重五百五十格蘭計洋二元 小瓶計重二百三十格蘭計洋一元二角半 大每半打十元五角 小每半打六元七角半 大每打二十元 小每打十二元五角 樣瓶每瓶五角

總發行所 荷國洛脫特姆城阿克兒 中國總經理處 上海好時洋行 天津恒豐洋行 香港好時洋行

凡外埠諸君購藥於所定價外須另加郵費逕向下列代銷處購買可也

代銷處 屈臣氏大藥房 科發大藥房 老德記大藥房 大英醫院大藥房 黃濟大藥房 華英大藥房 中西大藥房 中法大藥房 羅威大藥房 五洲大藥房 南洋大藥房 同濟大藥房 勸國大藥房 大英大藥房 華美大藥房 四馬路老德記 美華大藥房 中亞大藥房 中國大藥房 南市中法大藥房

25

中華民國 陸軍部一等軍醫長醫學士 張修爵鑒定
第弌總統牌 精神丸
看大補品的特色

●**購大瓶一瓶贈送小瓶六瓶**

精神丸爲培補人身精神之聖藥其能力能充補腦髓補精血補身體肝腎胃補元陽補督脈無論臟腑所虧受之種種疾病一經服此丸後無不且能精神百倍健固異常焉

一治精神衰疲精液耗竭精血枯燥精關不固一切虛弱各症補脾及全所虧之症
一治腦經昏亂思想窒塞腦筋無力常患頭暈頭昏偏正頭風消除
一治血枯血虛血熱血冷血少各症及血不養筋種種血分之病
一治腎水虧弱耳鳴耳聾夢遺滑精房事過度元精薄冷精珠無力不能遠射艱於子嗣等症
一治癲癇痴狂怔忡驚恐心悸心虛心跳等症種種之精神病
一治中風中痰或半身不遂麻木四肢痠軟行動無力等症
一治肝胃不和或肝氣上逆胃脘作痛或嘔吐反胃噎膈諸症
一治肺部受病氣急氣促咳嗽痰喘或肺痿肺炎諸症
一治脾虛遍體發癢遍體不遂五更泄瀉或濕熱蘊伏不定飲食少進等症
一治腰痠腰痛腰不能伸直憚於勞動及面色黃瘦
一治口臭歪斜或牙部精神不足致咀嚼無力或牙痛牙蚁各症
一治眼部諸病如迎風流淚內障昏花凡眸子所患之症
一治小兒先天不足面黃肌瘦不易長發及知覺不靈或常患驚風痰塞肝鬱食積
一治婦女精神不足血液虧耗或子宮能力欠缺卵珠不整陽精不納致難孕育或赤白帶下或天癸過熱過冷愆前後甚至終身不育等症
一治過悲過哭過鬱過慮過思過怒致終日無愉快之狀甚至甚不飲不食鬱戚氣鬱致傷五臟六腑發現種種奇症
一治飲酒過度腦髓精血爲酒精所吸收造出種種險症
一治吸鴉片煙有癮之人烟毒入腦形瘦肉削或成癆瘵等症
一治戒煙後身體發腫或枯瘠不能壯健或飲食減或餘毒未淨胸腹脹滿四肢軟弱等症

服法 每日分早中晚三次每次用開水吞服一丸如重病多至每日服四五丸切弗再多愼之愼之

價目 大瓶計丸一百六十粒價洋五元每打十二瓶五十元 中瓶計丸三十粒價洋一元每打十二瓶十元 小瓶計丸五粒價洋二角每打十二瓶二元

●總發行所上海三馬路中法大藥房

上海各大藥房均有發賣

如意丸 善治色癆

號丸藥一包折減之則補血生精如意丸出世之日放膽服此藥血一旺氣一分自舒力量亦漸增添周身運動暢適百病不治而自消贈兩瓶試服之兩瓶服完必有奇驗然後再圖續購可也鄙人使其藥性融化散布各經絡各穴道每日如此不增減不間斷將及恙固逐一消除迄今連服半年賤體完全復元不減少年資格一妥有不可治之病哉謹述此以謝 高郵東關范景文頓上

鄙人天賦脆薄特爲鍾情色界年甫十六即業已授室而血氣未定情竇早開且而旦伐殆無虛夕精氣銷鑠相火愈炎事後每覺疲軟異常氣短心煩胃呆食減蓄癆怯之根已隱伏於床笫間矣年方壯盛情不自禁加之性好動不喜寂……

上海河南路七號彭壽堂錄

共和黨各支分部及各黨員鑒

向本社或上海事務所函訂現款以資周轉……外茲再將黨員購書特別價目列下 平民政治定價七元黨員三元六角 民主政治定價一元……

本社爲共和黨經理出版事業凡本黨支分部購書均照特別廉價計算已歷經通告各支分部……

西醫藥專修科函授學校招生廣告

本校仿行歐西函授制專授中西各種藥水藥丸藥粉之製法學科 治肺科 治癆科 補血科 治胃科 安胃科 補腦科 戒煙科 治癆科 保牙科 花柳科 健腸科……

學額 不限制 資格 男女各界以文理清順爲合格 學程 五個月 學費 一元 報名處 ……

五愈遺精金剛百鍊丸

家藏經驗咸稱天下奇方無雙 遠埠函購郵局妥速 患有遺精幸弗錯過 服不效驗包退包還

精者人身之精華也精固則……

本藥房家藏驗方係坐茅蓬老僧所傳名曰金剛百鍊丸無論有夢無夢……

每張洋七角 二科包愈永遠絕根……

上海三馬路西首小花園斜對門鼎豐里口 鍊雲大藥房發行

教育部審定 商務印書館 教科書教授法批語

訂正 初等小學 簡明國文教科書 第一二冊每冊八分 第三四冊每冊一角 第五至八冊每冊一角二分 教授法第一二冊每冊三角 第三四五冊每冊二角

取材於最新國文教科書而程度稍淺文詞更簡較覺適用惟於共和國民應有之智識尚嫌過略除照簽示改正外當應酌改十數課將共和要義擇要加入乃稱完善 教授法條理分明繁簡合度頗便教授應改處已一一簽示

共和國民新讀本 二冊定價三角

所舉多共和國民政治上必需之智識於比較各國制度闡發共和義蘊處立言亦斟酌得宜可用爲高等小學讀本於普通文讀法中勻出鐘點授之以養國民政治上之常識其他如中學校及他程度相類之學校用以補習亦未爲不宜有酌改處宜照簽校改

初等小學 算術書 一冊定價五角

本書係繙譯日本文部省出版尋常小學算術書而稍加更改者以充初等小學校教科教師用書程度尚屬相合仰即照簽示各處酌加修改

最新 珠算入門 二冊

本書編譯尚屬明白淺顯可暫作初等小學小學校教習用書仰即照簽示之處酌加修改

初等小學 手工教科書 一冊定價一元

以日本文部省所編爲依據而更舉他書益之於教材不適於本國兒童者皆經改易譯筆明瞭圖畫精審具見匠心間有應修改者已簽示書端應即照改

蓋氏對數表 一冊 六角五分

本書各表造法頗爲精審用法譯文亦明通可爲中學校學生及教習用書

高等小學 毛筆習畫帖 學生用八冊 教員用一冊 一元四角 四角
小學 鉛筆習畫帖 八冊 每冊一角
高等小學 鉛筆畫範本 八冊 每冊一角
初等小學 鉛筆習畫帖 四冊 每冊一角二分
初等小學 毛筆習畫帖 學生用八冊 教員用一冊 每冊七分 二元

均係依據舊制學年分配教材應照新章量爲刪減去其稍繁複者以期適用

以上各書均已遵照部批修改完畢合併聲明

新新舞臺十一月初一夜戲

○十一月初一夜戲價目正廳特等六角頭等三角二等二角特別廂八角頭等六角三層特廂三角特等三角頭等二角二等二角一等一角○

小紅月卿 趙君俊卿 趙蓋鱉童 林麒麟安 蓋福燈 麒麟鴛群 小鴻廉 一小奎 孟鴻怪 趙一燈 陳小來 小紅燈 趙月玉 一君童 四蓋卿 麒麟安 林福卿 小俊群 蓋鴻廉 孟小 趙

◁好案奇探偵國法 編重▷ 山寺 頭 本 雙 茶 花 ○二 本 雙 茶 花

中華大戲院

十一月初一夜戲價目特別包廂八角頭等包廂六角特別官廳六角頭等正廳三角二等正廳二角三等正廳一角

楊四立 楊俊卿 貴卿 金山寺 旗令 義 四立 天雷報

大舞臺初一夜戲頭等正廳六角

初一夜頭等正廳六角二等正廳三角特別包廂八角三層樓三角二樓二角

雙長板坡 四杰村 遊宮 射鵰 現世報 大轉 雙 板 長坡

本舞台電話五百九十五號

羣仙茶園初一夜戲正廳洋二角

十一月初一夜正廳二角全班超等文武名角一齊登台佈景彩片

蜡廟 鼎 分 嫖 形

丹桂第一臺

初一夜特煩好戲頭等正廳七角二等五角客座三角

蝴蝶 本 雲甫 蝶 盃 本 蝶 盃

德律風一千七百四十八號

新舞臺

十一月初一夜准演改良好戲

(毛) (珂韻) (夏) (潤月) 同合立本全 精忠傳 全本沉香床 三矮奇

天仙合記茶園夜戲正廳二角

十一月初一夜戲特別大減價正廳二角包廂三角邊廂一角

小峻峯 四杰村 雙釘記

大舞臺

初一夜戲准演雙齣好戲

七歲紅

◎四 杰 村◎

●新歷十二月九日（卽舊歷十一月初一日）第一千七百九十三號●

緊要時事

蒙事風雲錄

▲**中俄直接交涉之棘手**

中俄交涉問題昨俄使已提出數個之條件聞已將蒙古**掃淨盡**．大約如礦產鐵路等悉行攫去而以**虛名義奉還中國**云 仍承認中國爲蒙古之上**主權國**．蓋對中國前次提出不得損及中國在蒙古之主權而來又素知中國好爭文字上之虛面 故避虛擊實以作刁難聞政府自接到俄使提議之條件迭日頗爲惶急 陸總長擬於數日內仍竭力爲外交上之進行如**不得解決**．卽將俄使開來之條件如數宣布 **以卜國民之意向**云

▲**總統府會議消息**

日前總統府召集各國務員及各顧問等 開大會集議大總統提出之關係蒙事兩要案 **一進攻科布多軍隊．已電飭緩進**。而俄人在該地節節布置**其意叵測**．顯符對待方法二**一美法**政府皆願**調停**俄蒙之事如冉得德日英諸國協力便可望外交上和平解決但不知 **各國是否贊同**．旋經衆人**議決**．其**第一**事決議請先由陸總長質問俄使如仍一味支吾卽電飭塔爾巴哈台都統派兵速進．並先電飭新疆楊督布置一切其 **第二**事則請先將俄人迫誘活佛協約 及此次交涉之詳情電致各國公使轉達各該國政府并擬委任**伍秩庸君**專辦此事

▲蒙事聲中之副總統

▲**對於政府之主張**

俄庫私約問題中央態度極其鎮靜 **黎副總統**深以坐失機宜爲慮爰用個人資格致書忠告國務院 有云中國對外之方法戰守和三者而已今者暴俄煽惑 搆結私約甘犯不韙蔑視萬國公法破壞東亞大局據理而論已成公敵聲罪致討無待疑議 民國當肇造之始內度國勢外全邦交不忍遽施兵力與之和平交涉 事固然也抑知和平不足恃適以成暴俄之陰謀外與媾和內實侵佔阻我之師挫我之氣 日久謀成勢大入其範圍而北滿外蒙恐終不可救藥矣不然俄人之於滿蒙 何以仍有增兵築路私移界碑驅逐華人種種之驚聞卽滿蒙爲我領土 旣不能戰又不能守置之不顧任其囊取**雖百千陸總長．日與暴俄交涉．無益也**．竊謂今日之計於滿蒙沿邊宜力主進兵勦撫兼施 **盡守字之一義焉**．於俄宜嚴守中立不相侵越當與交涉以修前約 **盡和字之一義焉**．若仍怙惡不悛依勢凌陵則惟有從事疆場亦所難辭**以戰終之可也**． 顧今日有謂中國兵力之薄弱經濟之困難邊地之嚴寒內部之紛擾外患之紛至執以相繩而云不可以進兵是皆委靡自安甘爲亡國之奴而不辭者 愿吾政府勿爲彼惑坐失事機於戰守和三主義同時均採並行不背可也 **偏執一和字主義**．能取銷俄蒙私約保存中國主權卽土據今日之事勢觀之有目見其坐受牢籠**終於失敗而已矣**．異日之噬臍又何及也云云

▲**對於人民之採納**

黎副總統昨日發出通論一道．照得俄庫私約發生後全國人士以妨害國體主權 立召分裂慘禍同仇公憤萬衆一心智者獻謀勇者宣力各有勢不兩立迫不及待之勢 本府接閱條陳請願各書日不暇給**除請愿征庫軍事祕密各稟摺．另案辦理外**．所有各師中級以上各官佐並士夫各條陳 均由本都督親加披覽留備採擇其有下級官佐現役退職及政學各界條陳 如江竟飛陳子然彭年周京等各摺李汝楫徐行威等各三條宋鑑唐四條 黃培亭杜宗祺呂覺先嚴正煒各六條顏應棨七條宋陳飛八條雷定武余育威等各十二條 范昶錢畏三等各十四條均係臚列理由條陳辦法雖主張各有不同 議意未必盡當要皆關懷國事研練戎機杖策于時共支危局**輿論者外交之後盾．武力之先導**．亟應 **分別留覽**．以策進行俟卽發交參謀處審擇備用其前經批示各條陳亦卽彙案發交該處**審覽**．至楊增芳一稟請制銅牌擒拏車王占魁一員請製綢錦盔甲各情無裨實用應勿庸議云云

▲蒙事聲中之瀋陽

▲**議會籌餉** 奉天省議會一律主張以**武裝解決**．惟所需**軍費**非先事籌足不克以資接濟以故日來關於此項問題 屢次磋議玆聞已議定兩種辦法 **一實行五厘公債票．二實行鹽觔加價**．日昨已將所議情形咨請都督刻日實行以爲軍事上之準備

▲**商會籌餉** 奉省商務總會坐辦**楊君**．近以俄庫問題全國主張以兵力解決奉省與蒙境毗連關係較爲密切 前日特約集全體會董磋議許久擬由全省**商界籌助軍費十萬元**．以資補濟當聞全體會董 **一致贊同**． 刻已函知各屬商務會分任籌措一俟驌款湊齊卽繳交奉天都督府存儲以備撥用

▲**師長憤激** 張錫鑾都督以俄庫事甚形焦灼前日特召集各司道暨軍界各將領到署磋議當聞各司道僉稱總宜以 **和平對待**爲唯一之手段陸軍第二十七師**張作霖師長．大不謂然**．當卽向衆宣言庫倫者不取銷獨立張某甘願以本部軍隊爲前驅 直搗庫倫以張國威語時激烈異常在座者無敢置喙嗣經張都督 **婉語勸阻**．並許以從長議計斷不可以鹵莽滅裂從事也

▲**馮軍出發** 改編陸軍第二十八師 **馮德麟師長**自日前奉到都督令派撥隊開赴外蒙以爲相機防勦之預備 刻聞馮師長昨已具呈都督府並分行軍備處探開內開現將本部駐紮新立屯之軍隊 抽派得力官士四營 **業於二十五六等日**攜帶軍裝等件 **由彰武縣進發**．直抵外蒙以資防禦云

▲**俄艦趕造** 俄人曾於上年在阿穆爾省添造新式 **軍艦三十三艘皆淺水所用之驅逐艦**．此項軍艦**已造成十餘艘**．駛赴海參崴軍港其餘尚未竣工之軍艦現經俄總督下令務將此項軍艦**統限於明年開江以前．一律造竣**．以便駛往松花黑龍等江爲遠東軍事上之預備

▲**俄運軍火** 滿洲里站十八日早八鐘．**俄國運來**軍裝二十三**瓦罐**．車內有**大砲四十尊．鎗械子彈甚夥**．押運俄官一員俄兵十餘名到站卸載

▲**海倫兵變** 海倫府**長井鎮**馬隊第三營亦屬防蒙兵隊乃**忽然譁變**燒搶商民該府令守電告請兵勦撫現飭孟師長 **率兵往勦**．善後事宜殊難措手

▲**蒙逆勒餉** 蒙匪**陶什陶**．恐我軍北伐現在庫倫北境徵兵並勒**籌軍餉**該處富戶不敢抗拒近已勒得現銀約可 **二十餘萬兩**．以充購炮養兵之費因之該處一帶蒙人**怨聲載道**云

●十二月二日參議院議事紀（續）

休息後復開會接議第四案 **咨請查辦江西都督違法案**．議員提議**孫鍾**謂前提出咨請查辦湖北都督黎副總統案 何等重大而提出多日只列入議事日程一次今此案發生後未及一星期 卽列入議事日程兩次如此甚爲不平請議長答覆議長謂請提議人報告理由 **提議人報告** 略謂查臨時約法第六條第一項載人民之身體 非依法律不得逮捕拘禁審問處罰第四項載人民有言論著作刊行 及集會結社之自由又第八條載人民有陳訴於行政官署之權其所以保障人民之自由權者 法至殷也在行政官自應一律遵守以重人權乃近據江西商務總會由溪口來電所稱 是羅朗山之被拿純係挾嫌誣陷情節顯然況羅幷非軍事犯 亦未由司法官起訴不依法律上之手續突由都督命令派人拿押李烈鈞之違法一 李烈鈞縱容徐秀鈞肆䝉行凶破壞人民集會之自由李烈鈞之違法二江西電局 由都督派員檢查來電凡稍涉行政官署及密碼等電均不准拍發商會股東會 欲電訴中央被其阻壓自係實情是破壞人民書信秘密之自由李烈鈞違法三 如此特威虐民等約法於弁髦民生何堪國本可虞因按約法第十九條第十項所載本院職權 提議咨請政府查辦是否統希公決云云報告畢．**殷汝驪**謂官吏違法本院咨請查辦亦分所當然但不宜濫用隨便題目卽提出查辦 以損本院聲價故本員主張此案打消 **李國珍**登臺謂本員對於此案旣爲贊成人 不能不爲之據實作證乃將李督三罪條件據實證明言語痛快淋漓爵明後 又謂本員與李烈鈞不但同鄉同姓亦且同族兄弟其所以贊成此查辦案者 乃事關法律不容狥及私情也又謂此案係江西人民痛苦所關望諸君通過此案以拯救我江西人民 **彭允彝**謂李君爵據此案皆實然皆非在司法司與地方檢查廳不在該督 **孫鍾**謂亦同此意 **侯延爽**謂按約法不應歸司法司檢廳何則此乃該督任用之人並未聞查辦檢查廳者也故本員主張歸罪該督成立此案 **陳家鼎**反對之 **覃振**謂本院爲立法機關不宜輕舉妄動 更不應以不確實之商務總會來電卽行成立此案**李肇甫**附之**丁世嶧** 謂此案不過違法與不違法二者而已請付表決可也尙有紛紛欲發言者 議長謂贊成付表決者舉手得多數議長又謂贊成案付審查者起立係少數 又謂贊成付二讀會者起立亦少數此案遂作廢棄時已至五點遂宣告散會

（昨報本題中二日之二誤作三今更正）

●大借款草約之疑問

大借款開議已屢誌前報茲聞財政總長已與六國銀行團 **訂定草合同**．外間因而喧傳有借款成立之說實則草合同雖稍有成議而內中 **種種問題．尙待解決** 者正復不少前日借款開議時銀行團卽提出四條件如審計院法應先得銀行團閱看同意 鹽政處聘用銀行團公推之洋人爲顧問及委借款專員等現訂草約上前二項大略相同 其上次屢經磋商之監督財政等苛虐條件 **雖可概行退讓**．然大借款成立之難卽在谷列斯浦十四款之優先權欲廢此優先權必許谷列斯浦加入銀行團 而爲匯豐所最反對者其故以匯豐爲受英政府補助之銀行 專辦通商匯兌事項谷列斯浦前次獨立借款與匯豐感情甚惡匯豐尤恐許其加入 則伊在中國匯兌事業必爲谷列斯浦所移故堅持不令其加入此優先權不取消則借款終不易成．**現草約中．仍須避借款名義．而假道於墊款．聞先墊一千萬元）二字**．以圖掩飾欲此草合同雖有成議而與銀行團以外之某外國六言銀行團**實不可靠**． 縱訂草約若至實行交款時 **則必又生種種留難苛索**．上次中國之借比款又谷列斯浦之小借款皆爲該銀行團不守信義逼迫中國不得已而出此此次亦恐不免再用此慣技也況優先權不取消變**借爲墊．已自不可靠**．而現訂之草合同又附一條件云 **必中俄問題解決後．此合同方始簽押**．觀此種種將來大借款能否確實成立**尙爲一大疑問**也

●財政困難中之大建築

現二萬磅大借款有告成消息政府計算急須建設之工程者 **大學**堂若**參議**院若**衆議**院共計**八百萬元**云

●贛路局與李督之暗潮

贛省南潯鐵路公司前次**借定日本欵項**．嘗議分期交付現因該公司協理**羅兆棟**被李督飭司法司拘拿後該公司與日本之接款事宜由李督派**劉景熙程臻**兩君前往滬上接洽與東亞興業會社代表 **河野江崎**不承認劉程謂一切事項 **須羅兆棟來滬** 方能了結劉程兩君力辨有公司函電該代表江崎始終不允乃電李督呈請辦法李督接電後卽謂羅協理已經取消職務自不必由該員經手 劉程兩君旣係李督及公司特派接收款項之員日商代表自應按約交款 豈能因個人之變動連及款事希卽嚴重交涉等語鐵路各股東以李督取消羅協理之職務 **未經通過**特於本月二號在聯合會開職員研究會並電上海陳伯嚴名譽總理及同鄉公益會謂羅 **由股東公舉．行政首長何得任意去留** 未經通過決不承認等語衆股東一面派代表呈請李督 宣布羅兆棟所以撤消協理之理由以釋群疑聞股東將來 **必爭回商辦之性質**．不得由行政長官任意擅權有不達目的不止之勢未悉李督能相讓否云

●西蜀通郵

▲**軍民治分合問題** 前日川省垣爲軍民分治合治問題各法團聯合會開會由張知競君報告北京來電軍民合治 公民會提案建議請諸君討論 胡傳心以胡都督代理民政長爲 **軍民合治．權力過重**．恐議會與報界不足以監察之 毋劍魂云滿清專制時報館議會猶有反對督撫之舉軍民合治**何必過慮**． 若恐尾大不掉積久生弊則胡任軍政另選民政長亦無不可王洒瑜云北京來電大總統以張民政長調京諮詢 並非取消其職若另行選舉將置張民政長於何地今胡都督代理 **乃暫時權宜．非永遠軍民合治**將來如果有流弊議會可以糾舉現在似不必過爲研究 **衆皆鼓掌贊成**．後有某君登台演說 **反對軍民合治**．衆以爲前議已經多數贊成某君之言不生問題大哄而散 留者寥寥數人某君又欲請議會建議遊在座者署名 **無人贊成．相率皆散**云

▲**追誌巴塘戰功** 巴塘爲打箭鑪至西藏之要道當四川反正時兩次被蠻民所圍竟能以少勝衆轉危爲安皆由於士卒用命所致然非 **顧君占文**忠厚待人厚加獎勵恐亦不克至此蓋 **巴塘自裏塘失守後** 各處蠻民蜂擁圍困幾有滅此朝食之勢我兵僅數百人 而臥病者過半顧君以彼衆我寡非士卒奮勇以一當百勢難取勝於是懸牌列賞 獲首級者獎若干得耳記者

請看新到法國呢料 本號專辦西衣歷有年所自去年光復以來紳商學各界改服者亦復不少世上雖有各色呢絨但所常有而法國頭號名呢從未到過乃本號眞益求精特克法友… 各有批發各國呢絨

彭壽堂…專治痴癲陰陽醒悟丹功效說●另有專治文武癲狂眞正馬寶每分二元每錢十八元重者一錢斷根

洋浦沿路歡迎本報諸君鑒

……定價格外克已……以符特此報告……

……大馬路泥城橋……瑞泰號白

……本報……諸君請就近與該……本館特白

消痰順氣安息蘇合以殺邪祛風牛黃珍珠以降火清心人參茯神……

獎若干。奪獲刀鎗又獎若干。而陣亡帶傷者獎邺尤厚。士卒聞之。均願効死。顧君遂分我兵爲八路各路衝鋒者八人接應二十八人每日呈繳首級至少亦百餘顆。顧君獎勵之銀。聞在五千以上。前飭會計核算其薪餉備厰犒賞銀千餘金有詞其作正報銷者顧君乃謂當懸賞時原謂自捐今若報銷何以對我出力兵士倘他日都督宣慰使到來以士卒勞苦給賞當即我士卒之幸也各軍聞顧君之言益形感奮。如顧君者洵邊將之中得力人員也。

▲昌都附近地改流計畫

自察木多（即昌都）恢復後黃宣慰即帶隨員數人護兵數十由德格起程。前赴該處辦理一切善後及進行之法已於前月下旬抵察隨即親往各邊地調查測勘現已擬劃改察木多附近之碩般多拉里江達等處地方分設府治以控制蠻民而固我邊圉業已具呈鎭撫府幷擬定辦法數條其略云查碩般多之地距恩達西百七十里北通黨古三十九族南達工布波密二土司地當衝要人煙稠密僧俗各半番漢雜處民情頗覺獷悍其疆域東南皆抵絡隆宗擢耻塘界西至雞阿多北至跕達隆宗界又查拉里距碩般多七百九十五里居達隆宗之西北實察木多與西藏交通之咽喉。林拉一山爲哈喇烏蘇大道直達青海且踞桑楚河上游下達緬甸澂河守險形勢天然其疆域東至夾貢塘西至常多塘又查江達在拉里之西南相距三百六十里爲西藏往來通衢。依谷澂山最爲險要氣候溫暖物產豐饒地稱沃壤其地東抵拉藏之常多西至墨磊達玫上各處胥爲邊藏要隘而皆安設糧站台員今請一併改設府治。於各地點各設府縣知事一員以敷治理而資控制聞已奉鎭撫府批准幷飭從速辦理云

新疆南疆現狀

喀什噶爾地方。左俄右英。強鄰環伺。岌岌堪虞距省窎遠幾六千里莫不其眞相茲探得該處道台王炳堃密稟錫督云。喀什地居邊徼種類甚多風氣既不易開畛域尤爲難化。加以居留外人各屬皆有交涉緊劇調和實難綜計先後辦理不無委曲苦衷而進行手續亦有困難數端庸劣之材斷難維持盡善請披瀝爲都督陳之。職署道護篆之初英俄領事均不承認謂非正式委任。嗣由焦提台派員前往將職署道係袁故升道存時所委文稿已鈐押繕好未及印發各緣由明白關說復經該領事索閱檔卷。始各相約拜會往來公文如式於時各屬俄民乘風益肆。交涉之案愈急愈多職署道督同各地方官認眞辦理不准延擱遇事仍與英俄領事往復磋商。毫無疑忌不鬪策勒村中俄人民仇殺之案和闐火災之變。相繼發現致英俄兩國有所藉口現策勒村一案經陳卸守光煒查明計俄民死者一人買票投俄之。中民死者二十八人中民死者一人傷者一人擬俟提取人證。到喀即行照請俄領事會訊擬結和闐火災一案英俄商民雖有損失係屬天災我國似無認賠之理。惟據兩領事照稱起火之時新軍有乘風搶掠情事。業經札飭楊卸令紹文調查矣應俟查覆再行核辦又俄館駐於肇變之初調來馬步五營駐紮喀什。名雖藉口保商實則意存干涉祇以喀城文武尚能約束軍民。無暇可蹈故能數月相安迨後積不能忍縱令彼國軍士佩帶刀鎗游行衍市專與新軍挑隙致有李祐祥被傷之案。核其情節雖因語言隔閡誤會而成究之漢人被傷彼國已居優勝。猶復令携帶鎗炮直入道署已照野蠻迨既經撤回兵隊雙方會訊。又縱令滋事兵丁匿不投案甚至質證明確猶復曲爲袒護懸不結案實屬無理刁難又中元盂蘭會。係我國迷信上之習慣無處無之彼國商民在此多年者。正不乏人豈無聞見乃領事等竟敢抹殺一切指爲放火率爾帶兵入城至炸毀城垣施放鎗砲。拘禁巡警。食夜喧鬧如入無人之境尤屬有意挑隙倘非靜鎭處之。糜爛誠不堪設想至於中俄尋常交涉匭由雙方商酌之件往往職署道派委員役奔走數次。不得覆音即令覆我亦必爭居優勝遷延日時而平時面晤則自領事以次又皆言笑甚歡。極爲接洽總之政府初建邊地多艱密邇强鄰公理純不足恃此交涉之困難也。一金融阻滯係因喀屬地方無論完糧納稅百貨交易。凡銀元紅錢鈔票三項一律使用向不加水而省城暨各處每票銀百兩。加水七八兩至十數兩二十兩不等商人暗中輸入擁擠異常加以庫無存銀迭由商號騰挪總屬艱於應付。以致市面恐慌職署道前次稟准鼓鑄銀元銅元紅錢。亦於無可設法之中而勉思搘拄也究之銀根缺乏運自俄道耗費太多銅礦迢遞崎嶇採辦匪易。衆之機器窳敗工匠笨拙種種棘手磬竹難書而鈔票愈兌愈多。近且牽及交涉緣外人挑隙之心無微不入多方包攬白計刁難後踵於門應接不暇。尤可怪者各屬欠解袁故升道任內及職署道任內應解之款爲數甚鉅。迭經文牘交催並委員前往催解僅據陸續解到四萬餘金其餘或籌撥不出。或觀望不前或指爲前清款項可以邀免或乘袁公身故藉端狡展怪狀奇離不一而足不知庫款關係重要。斷難任其拖延擬請嚴切通飭一面由職署道委員馳催。如果再有拖延不自愛惜即行分別詳辦以肅官紀此財政之困難也。（未完）

●東陽選舉怪狀

浙省東陽縣知事董策本一不學無術之人不知選舉爲何事此次辦理選舉復又偏狗黨見所有調查員管理員監察員悉係國民黨中人。始則調查員並不詳細調查。但擇其黨人。及假造人名入册。因此有資格而被遺漏者不知凡幾。早已嘖有煩言迨投票時管理監察各員任意叱逐選民。塡寫空票。城區票櫃投票畢管理員並不加封而其違法之最大者則開票是也該邑開票所設在學宮明倫堂本定二十九日開票。旋因第三投票區須於三十日改選則自應待票櫃到齊方能開票當於初一日舉行詎該知事弁髦法令。即於三十日在開票所開票至上午十二時已完竣而第三投票區改選之票櫃。於下午六時始送到七時補行開票以致選民不服况東陽選民共二萬六千餘名。不投票者不過千餘則二萬餘票。豈半日即可檢畢。此其不實可知矣。至第三投票區改選之原因。乃該投票所設在象石口市自治公所內管理員。即該區警官蔣某充任二十六日投票時蔣派警兵掌理投票紙有許某自知票數不足因串通警兵竊去投票紙一束。自塡入櫃被選民目見萃向蔣詰問蔣反嚇制選民將治以擾亂投票秩序之罪。選民大動公憤即請監察員及自治員檢點花押核對票紙果失去票紙一百三十一張。蔣不得已貼出通告一紙言警兵盜竊票紙。照刑律罰洋一百元一面帶櫃入城定期改選豈知改選時選民投票者少管理監察各員又復假塡多票。致票數與簽押人數相差甚多故送櫃時。並不將簽名册全送其弊情跡已極顯著尤奇者盧璇等四十二人已經闕查列入宣示人名榜。該知事以其非國民黨人而鄉望素孚必能當選故於呈報人名册內。删去不列致投票簽名册內竟無其名開票後有盧璇張錫康吳贊韶李鍾鵬四人。均各在一百八十票以上照章當選該知事堅謂四人爲名册所無作爲無效。而葛承光係該黨中人實係未入名册而竟不指駁。任其當選現時張吳均在杭……叔充財政科長與知事有密切關係故只得忍氣吞聲惟李則已赴法院提起訴訟未知法院能秉公審判否至該邑當選人中有王佩吾者經許宗岳等呈控烟癮未斷知事批禁烟局照章調驗避不赴調其有烟癖可知。其選舉權被選舉權均未剝奪且居然一律當選安望禁煙功令之能實行耶然非國民黨人亦不能有此特別權利也。眞可謂無奇不有矣亦選舉中之怪現狀也

來件

●江蘇律師總會 江寧律師公會 呈都督文

爲呈請事竊本會前接會員張汝霖報告如臯檢察廳因其辯護緝督兵橫死株連趙學楷一案誣以包庇教唆朦稟提法司案呈都督通令緝拿歸案究辦等因幷抄呈案卷一併前來本會公同開會討論羣以趙學楷等是否刑事嫌疑犯案徑移轉管轄自有水落石出之一日無待本會研究惟會員張汝霖是否包庇教唆僅就緝文如臯檢廳查復提法司呈詞已足證明誣陷有不待訊明後始知者茲將蘇寧先後開會討論情由敬爲貴督縷晰陳之竊思決定罪犯必以事實爲前提確定罪名尤以法律爲依據固不能以無事實存在者指爲罪犯尤不能以無法律規定者濫加罪名此中外刑律共通之一大原則也查緝文云趙氏父子抗傳不到係由張汝霖主使此如臯檢廳欲以主使情由以實張汝霖包庇罪證姑勿論包庇二字不能成爲一種罪名然就其所誣以驗之是張汝霖有無主使情節當先問趙學楷等有無抗傳事實查趙學楷經廳票傳後即於八月三十號九月二號呈請派員就住所訊問此種呈請係法律所認許不得謂之抗傳復經批斥即於九月七號自行呈請緩期南周到庭備訊有案可稽其未抗傳尤爲顯著其子趙用康係一案外之人在被拘之前幷未受檢廳傳喚傳既無有抗從何來是趙氏父子既無抗傳之事實則張汝霖主使之問題無自發生即張汝霖包庇罪名不能濫加其爲誣陷無待深辯其包庇二字刑律無此罪質而該檢廳濫以法律無正條之罪名加以保障人權之律師尤爲駭人聽聞者也至謂趙氏父子縱令崔昌文逃逸亦係張汝霖教唆查教唆犯係準正犯之一種其成立與否當依實行犯如何爲斷不能離實行犯而獨立成罪者故欲決張汝霖是否教唆又當先決趙學楷是否縱令按縱令二字係刑律第一百六十八條之用語所謂凡看守或護送吏員或佐理人縱令既決未決之囚及按律逮捕監禁之人脫逃者處四等有期徒刑依此等規定欲決定是否縱令第一須問趙學楷等是否係看守護送佐理之人第二須問崔昌文等是否係既決未決之囚及按律逮捕監禁之人二者缺一皆不得構成縱令之罪按趙學楷等概非看守護送佐理之人縱崔昌文等係一既決未決之囚及按律應逮捕監禁之人其第一要件已缺則縱令之罪不能成立况崔昌文等從始未經逮捕之犯哉此就理法上趙學楷等不能構成縱令罪之理由也又查趙用康被拘後幷未供認放走崔昌文徵之高檢分廳所派調查本案趙委員報告書可以証縱令供認亦毫無違法緣崔昌文等向未經檢廳逮捕若至趙家求匿而容許之則犯藏匿犯人之罪趙用康逐其離家是爲自衛正當辦法不得謂之縱令因趙用康此時對於國家僅負有不能藏匿之義務幷無捕送之義務也此就事實上趙學楷等不能構成縱令罪之理由也由是言之趙學楷等既無縱令之身分復無縱令之事實則所謂縱令崔昌文逃逸全屬誣枉是實行犯已不能成立案則所謂亦係張汝霖教唆已失根據其爲誣陷尤爲明顯也夫滿清末造對於訟事實體法既不完全程序又未訂定加之官吏如豺吏狠如狠一案發生羅織煆煉陷人死地無可伸訴積憤極深此武漢一呼舉起響應之大根源也今民國建成法律完密而如臯檢察廳竟敢以虛僞事實誣陷律師嫁禍長官通緝辦本會不僅悁悁然爲律師悲且益爲司法前途悲也爲此用特呈請貴督撤銷緝拿會員張汝霖通令並飭高檢分廳認眞澈究如張汝霖犯法理應按律懲治本會不敢袒護若檢廳違法誣陷亦須按照刑律治罪以懲官邪而維司法實爲公便上呈

小說

●悲慘之社會主義

（劍影）（一百零六）

二十三 外國之不平

然而今日德國第一當解決之問題者即國債之償還是也德國仰供給於外國之貨物一時不能償其價值則不得不以國境一部分之土地以爲擔保既而借外債而分割土地於鄰國之風說盛傳一時亦不審果爲事實歟抑僅爲一時之風說歟總之國家已如累卵之危而已嗚呼社會主義國者將視天下爲一家四海如同胞今後國際間之平和可以永遠維持此人類之空想現出此黃金世界幻影樓台顧未及一年而世事均嶢嶢露骨恐爲天下後世所笑此非我一人作如是思想我知即當日力持新社會之義者亦與我表同情也

二十四 總選舉

自新社會盛行而陷母國德意志於悲慘之狀態加以新社會尚未選舉新議員而議員總選舉之必要遂相迫而來蓋將定於下禮拜日爲總選舉也其所以特選禮拜日以新社會於此日爲勞動休息之日不礙工作也而於是所謂議員候選人者遂大啓運動之競爭矣

時評 二

立竿見影說

（心史）

時報評江蘇有大程小程立竿見影今廣其意大釁告成武進人公權盡喪可以大慰雪老雪老有蘇州光復之功人民以十萬公權相報我武進禮亦宜之吾於大程無間然矣程學懌於耳聞目見之事實一不措意但奉令於屠寄以希上峯之意旨雖人民致恨之故在屠不在程然程之憒憒尙勝臨民之任耶雪老以長於民事聞故於南京政府爲內務部長程學懌又爲長於民事之專家信任爲一邑之民事長而皆爲伊川之令嗣不有此竿安有此影

介紹律師

姓名	學歷	事務所	代辦事件
唐演大律師	日本東京帝國大學法科畢業	上海通訊處在靜安寺路八十七號民友社電話一千發行處電話一千二百四十號	辦理全國各級審判廳及上海會審公堂一切訴訟
錢祖勳大律師	日本明治大學法科大學畢業法學士前常州江寧審判廳長	上海英大馬路貴州路口三洋樓通訊電話三千另七號	辦理各省各級審判廳及上海會審公堂一切訴訟兼辦譯
莊澤定大律師	日本明治大學法學士前大理院推事南昌地方審判廳長	同上	同上
楊光湛大律師	日本中央大學法學士	同上	同上
大律師			
楊蔭杭大律師	日本早稻田大學法科畢業美國賓府大學法學士		
許卓然大律師	日本中央大學法學士		
孫折觀大律師	同上		
孫鎏沂大律師		同上	同上
潘承鍔大律師			
周祖培大律師			
張一鵬大律師			
蔡倪培大律師			
汪仁溥大律師			
張懋禧大律師			
大律師			

醫界之新發明 補藥中之最神妙者

世之有血枯身虧等症無不欲以最良之補品驅除舊疾奈素來流行之補品不失之於偏即失之於燥烈故服藥者不能有藥到病除之憾要知服藥之法須有新舊之分方能使服者無憾如研究理化學與地理學者再讀最新之書兩相比較究何得益自不待論醫藥一門亦如是理緣

藥博士著名醫 昔時所謂名醫者經驗改研究其藥力與功用至此亦遠遜於近出品之一功效而一藥敵百藥者則用藥中從會合而精製有特別之妙故證諸自求新謀康健之幸福 服藥有志補品者不能不注意此特告

精神丸的能力

這精神丸是補藥中最新最靈的補藥○健胃補腎強壯精神○不肯服者在他的能力○也算得最稱奇○這著名各專門醫家都是補血○此丸有益無損○你們不當服嗎○豈不是平常不好的佳品麼若肯證明個醫生肯出證書○那賣

藥的也不少○那一種藥有多少說是的生證書○足的見得不穩妥的藥○

醫生也不肯寫一個字○一字值千金○一字關係人的生命○這個丸藥真是分毫不錯○吃下去的肯口開胸○一吃了第三日總要吃飯○到了平時不思吃的○起來○到了這時候○就精神都不患○就吃了豈不是當時效應○再要看了病○也是面色好○頭暈眼花○吃了腎病○血也旺了○面見黃○病是腎病○腦髓虧○筋骨病○痿軟○自然身體好了○苦也一樣○除了吃了○下神去一病○一樣的病○豈非如同仙丹○名醫經驗幾千諸君也精神了這些病○就是沒病投無人不利○一百日醫生有證據的新藥是食品以乃是無病的○現後○病的無外健旺○日服二稱他為補中保其所以發生○請你們看神格的生深○證若以爲○即知書房說能補中保其品了○無○

陸軍部軍醫長醫學士張修爵鑒定

吳得洪君證明書

泥水復軍副將官余 余自知醫以來從未見過如精神丸之功用純正性質和平效力神速無猛害之弊汁投入此後凡有診察如心腸病血虧病神經病腎虧病脊髓虧弱病婦女痛經病等皆用此藥爲主余既深信不疑亦當表揚精神丸有回天之大力用特紹介凡服者勿以平常之補藥待之

第一總統牌 精神丸

定價

大瓶五元	每打五十元	購大瓶一瓶贈送小瓶六瓶
中瓶一元	每打十元	
小瓶二角	每打二元	

總發行所 上海三馬路中法大藥房 各埠分舖及各大藥房均有出售

蘧速聽丸 不還洋 以昭信實

凡患人患耳聾之症者多市上所售之藥皆不見效耳聾者水火不濟相火上炎以致耳鳴耳痛言語不聞等症本主人得此良方加工精製久煉成丹專治男女老幼兩耳重聽之症無不立見奇效服後精神爽身體強健永無復發之患

上海 茂昌國藥號廣告

啓者本號自開設以來始格外克己自十九日起至初二日止兩星期內除客煙外無論何種照定價每斤減收洋以誌紀念惟本號發行所上海清河坊上首設立杭發行所並在裝修工竣已在舊歷十一月十九日發行所仍給存票備可陸續支領特此布告 諸君如有大批購貨者本發行所 因交易 洋六分 酬交 茂昌主人友琴謹白

陸軍部軍醫司醫學士張修爵介紹書

海軍部軍醫 證明書

中法大藥房所製之精神丸於身體虛弱氣血虧損及病後精力疲倦者之用宜余等試之確有功效特書此證

鎮江醫士蔣懷仁介紹書

余用精神丸治病者余觀以精神丸常服之病者既病者以無病之人服之亦足以補血故凡因病血虧及勞神過度之人久服此丸使人一種特別之食量增加精神身體強壯而無毒但精神功效可斷言不可以書同告此藥病益久者

醫長證明書

第一總統牌

精神丸

證書 "AH, THIS IS WHAT I NEED FOR MY SPIRIT."

I have used "Spirit Pill" in a number of cases mainly due to Anaemia, Chlorosis, Pernicious Anaemia and some of a nervous or neurasthenic origin, and have obtained excellent results. It is sure to my mind a true ideal tonic, feeding the spirit and giving fresh vigour to the overworked body and mind.

Surgen-General C. F. FANG.

價目

大瓶五元每打五十元
中瓶一元每打十元
小瓶二角每打二元
購大瓶一瓶贈送小瓶六瓶

總發行所上海三馬路 大新街口中法大藥房

正待著書讀助賑

明眼之救災當多多益善倡所蒐交約期取件 天眾香每件二元 横批照堂幅例 執扇四元 團扇五元 六尺五元 八尺六元

凡賞心樂事者暫停一所 凡輕不忍作災之慘水災不忍觀者諸君何論乎求曹余家書畫助賑 海上名家 六尺幅 堂幅 花鳥 色紙加倍照堂鏡幅

●新曆十二月九日(卽舊曆十一月初一日)◎第一千七百九十三號●

湯餅筵資移賑

[illegible]

黃楚九啓事

當時處君治卿席君子佩徐君乾麟[illegible]

[illegible]

包醫毒門永不再發

彭壽堂藥房獨秘眞方珠珀犀牛黃八寶化毒丹專治外症限日全愈較市上所賣毒門丹丸不啻功勝百倍一試立分眞

[illegible]

開天闢地以來未有奇書可稱羣書之書王

奇奇奇[illegible]

中華民國二年 三種日記

學校日記 每册定價洋五角按照新定學制編輯幷附各種均切實用

國民日記 每册定價洋五角附載大事格言幷注重國民常識用之有益

袖珍日記 每册價洋一角六分如購鉛筆加洋五分日用要項附載完備

上海商務印書館發行

徐景明先生無愧新世界之牙科

[illegible]

伍廷芳　王芝祥　王人文　徐紹禎　溫宗堯

上海華通水火保險股份有限公司遷宅廣告

[illegible]

治聾良藥

[illegible]

高等小學女子新國文教科書出版

[illegible]

中國精益眼鏡公司

[illegible]

煤氣煖爐

[illegible]

釋教眞方一 不敢秘藏 夢遺滑精 有此安康

同注意 金剛百煉丸 遺精聖藥

[illegible]

新新舞臺 花戲

[illegible]

美術畫

[illegible]

招租 房價便宜

最相宜做酒作坊及貨棧

[illegible]

館寄售

法國憲政通一　銓預約券一　元五角　民國年鑑預約券　年世界　二元　科學遊戲四

立止白濁

[illegible]

嫩面容散

[illegible]

本館寄售 民友社各書

[illegible]

續嗣聖藥 子九醜

[illegible]

滬杭火車開行時刻表

由上海開至閘口

上海	南市	松江	楓涇	嘉興	長安	杭州	閘口
[illegible]	[illegible]	[illegible]	[illegible]	[illegible]	[illegible]	[illegible]	[illegible]

由閘口開至上海

閘口	杭州	長安	嘉興	楓涇	松江	南市	上海
[illegible]	[illegible]	[illegible]	[illegible]	[illegible]	[illegible]	[illegible]	[illegible]

滬甯火車行車時刻表

由上海開至南京

上海	南翔	崑山	蘇州	無錫	常州	鎭江	南京
[illegible]	[illegible]	[illegible]	[illegible]	[illegible]	[illegible]	[illegible]	[illegible]

由南京開至上海

南京	鎭江	常州	無錫	蘇州	崑山	上海
[illegible]	[illegible]	[illegible]	[illegible]	[illegible]	[illegible]	[illegible]

三日愈 癩疥瘡藥

每二角不效退洋上英馬路昌壽里首大藥房

新曆十二月九日（即舊曆十一月初一日）第一千七百九十三號

地方時事

香港電車風潮續紀（廣東）

香港電車不收中國銀幣一事、曾在筲箕灣譁鬧、經捕拘去三人、念六晚中環街市至西營盤一帶風潮尤爲激烈、德輔道沿車路一帶華人三五成羣、約八點半鐘起擲石英捕被一巨石由德輔道某三層騎樓上擲傷其首、後由捕房派出大隊英印各捕持鎗在馬路巡邏、是晚有華人一羣拾取石塊、欲阻礙路軌、爲捕差窺見、將其拘捕、互相毆打、有一二捕差略受微傷、是晚電車雖如常往來、幾無搭客、正副警官往來彈壓、幸不暴動、至夜深始散、計共拘獲四人、翌日解訊、內有兩少年被控擲石滋事、問官判各罰銀五十元、或監禁兩月、一人被控鼓勵各人毆打及拒差、亦判罰銀五十元、或苦監兩月、又一人被控擲石、延廖義士律師爲之辯護、官准將保五十元、念七早雖有不靖情形、但祗電車搭客寥寥、並不騷擾、而中環街市左右、則常聚有大隊苦力人云、次日來警告一紙照錄如下、警告者共和政體、實爲萬國人民贊成、中國革命成功、全國一致、故收效如是之速、現民國統一、五族共和、文明友邦、無不樂爲扶植、其彼此人民貿易、尤親睦有加、乃香港電車公司不念交誼、竟自出禁令、抵制中國銀毫、旣不用顯係蔑視民國、絕斷人民交情、彼既不用中國銀毫、便是拒絕於我、凡我人民萬勿被人抵制、往搭電車、如甘心受人抵制、再往搭電車者、眞禽獸也、我同胞猛醒、省港商民全體警告

占風水官署改祠堂（福建）

廈門戶部地方有大小衙門二所、係前清道署、堪輿家謂該地山盤水秀、地脈甚佳、若以此地爲祠堂、後世子孫必有昌盛之望、黃培群此次率隊來廈、竭力運動、購買該署爲全廈黃姓祠堂、議定價銀二萬四千元、經當道批准、可見閩俗迷信之深矣

彰德差役搗毀審檢廳詳情（河南）

▲搗毀之原因　彰德自審檢兩廳成立、即將安陽差役全數裁革、當時差役懇請酌留改充司法巡警、該廳未允、嗣府署因催科事煩、諭留五十八、該廳又行文至府、言萬不可留、府知事范君無可如何、亦即遵辦、十一月念五號、該廳又言差役通匪票傳三十餘人、厲刑吊打、邑紳稟保不准、因之各差役仇視兩廳、此三十號搗毀之原因也

▲搗毀之情形　三十號辰刻、審判廳正在刑訊差役、忽有二十餘人到堂懇求、審判廳朱推事不允、反將二十餘人一併看押、一時各差役聞之、紛紛聚議、午後竟聚三四百人擁入廳內、見人即打、司法巡警僅有二十人、早已逃遁、各差役入廳之後、即分兩路闖進、一至羈留所、縱放各犯、一至廳內、尋覓廳長推事、欲得而甘心、當時各員悉由後牆逃去、獨有推事錢姓王姓及錄事李姓朱姓、爲差役所見、肆行痛毆、幾乎斃命、幸得某役阻救未死、至於廳中物件以及文卷等等、全付一炬

▲都督委員密查　張督得信後、即委前許村縣舒柯芳前往密查、提法使因事重大、亦委李如泉君分別前往、今日（一號）中刻舒君自彰電省言此事極難辦理、該差役在洗馬泉約聚三千餘人、欲與委員爲難、並且紳商軍界皆袒差役云

▲市面驚慌情形　肇事之時、正商會開會之日、范知事亦在、及聞此耗、趕即前往、無如相距太遠、及至、范君到後、業已搗毀殆盡、兼以范君亦爲差役所圍、未能入內、聞范君兩臂亦受傷甚重、商會各會員聞此情狀、亦紛紛逃散、城中爲之罷市、各縣恐府中大亂、亦次第閉門、今日（一號）范君來電言城內市面以及車站之生意、罷市者十居其三四云

湘鄂禁烟一面觀（湖北）

湖南禁煙異常嚴厲、所有烟民多逃至鄂省境內、昨湘都督電致黎副總統、略云敝省與鄂省接壤之地、各煙民以敝省查辦過嚴、輒即越境、逃避於鄂、鄂省各煙戶竟無顧忌、似非通力合作、不足以杜避匿而免藉口云云、當由副總統覆電欽佩、外昨又特咨由民政府即令禁煙總局及與湘省毗連各縣知事、認眞查禁、並仿照湘省辦法、而期早收效果云

編練機關砲隊（湖北）

機關炮爲行軍慶戰最利之器、故此項軍隊亟宜編練、况當此漠北風雲、日急、轉瞬戰端將開、必須從速編練、前日副總統特與府中籌議編制辦法、咸以此砲、除去歲陽夏戰爭奪獲四架外（均稍損壞）所有吾國各鑄造廠、尚未發明、勢難購自外洋、故決定暫編半隊、以資推廣、聞隊長暫以軍務司參議聶豫君充當

秋操後之風鶴驚（江西）

贛省李都督前次解散獨立營軍士時、頗用權術、軍士頗多不服、李督亦知之、乃特巡警爲箝制兵士之具、秋操後各軍隊休息、不免出外遊蕩、本月一號、夜有護衛軍兵士張某、因至大順巷某姓處冶游、與同營胡張二兵士遇、致起齟齬、波互相毆擊、當由巡警拘往警局、胡張二兵士不服、將該署器具盡行搗毀、馬警長急打電話請該旅執法官至、將二兵士帶去、由是搖言陡起、警局即傳祕密口號、並飭城外各區署長率同巡警荷槍實彈、沿途巡察、天明始已、次日二號晚間、餘波又起、大致謂前次解散兵士、多圖迹在省、希圖搶劫、故都督府飭警視廳傳令各警署一如一號之戒嚴云

會昌縣之勦匪紀（江西）

江西會昌縣與福建武平縣交界八十里地名篩茅坪、爲三點會劉楊二姓之淵藪、近日忽至會境搶劫烏鴉坡居民、并殺傷多人、經縣移七團三營傅營長率兵二排、於十一月十六號馳往、剿辦、詎料該匪據險設塞、開槍迎戰、並開大砲、傷兵數名、一排長張宙彈傷面部、遂亦開槍轟擊、斃匪十餘名、生擒劉姓二名、楊姓一名、並搶得棕木大砲三尊、星夜送縣釘鐐收禁、該匪現仍負嵎、傅營長本日又添調兵一排赴援云

蕪湖五十八團兵變詳情（蕪湖）

蕪湖五十八團兵變、早誌初五本報專電、茲查其原因、實緣五十八團之二營六連駐防蕪湖對江六十里之運漕鎮、已逾兩月、尚未發餉、本月初三晚突然蠢動、該連長吳啓發君攔門、禁止不許兵士出門、各兵士遂擊以兩彈、立即斃命、於是蜂擁而出、至翰林坊協和錢莊衙、入銀房大加搜索、又至大街泰生雜貨店、時聞北面號聲振耳、遂各逃散、變後約兩小時、不知由何處寄來餉洋數箱、其時未變之兵士僅四十餘人、初五日全鎭閉市

保護廟宇起風波（山東）

萊陽東南鳳山鄉鳳山頂有廟一座、內塑觀音等像、廟田四百餘畝、均係公產、有住持僧人三四名、任意揮霍、識者惜之、今秋闔鄉學界公議、藉該廟田、創辦高等小學校一處、陰歷十月初五日適値鳳陽例會、學界諸人亦多在場、目睹男女老幼進香還愿者絡繹不絕、一班急進派思乘此時破除迷信、遂與庵主蓋龍驤等當衆演說、將泥像全行推倒、事逾十數日、該縣安知事忽出示保護廟像、謂已毀者不究、未毀者不准再毀等語、遇事生風者、流痞端煽惑鄉民、以此誤會、竟於前月二十八日糾衆入廟、將在廟監工修造學黨蓋龍驤等四人綁吊、兇毆、安令聞信馳往、彈壓解散、鄉民救回綁吊數人、而鬧事者均已伏匿、不知此事將來如何解決

設局專賣硝磺之議駁（浙江）

硝磺一物、係製造軍火要品、除花砲鋪受嚴重之取締、准予運用外、其餘一律禁止、茲有恒裕硝磺莊游鳴莊等擬仿江蘇徐寶二屬辦法、在浙省設局專賣、並且設立局長科員錄事司事稽查等名目、繕具清摺、呈請都督核示、朱都督當飭軍械局議覆、該局長以硝磺關係軍火、而蘇浙情形各異、一經設局、弊竇繁多、業將種種室礙情形呈覆都督矣

公民會歡迎湯總理（浙江）

浙路總理湯蟄仙先生、爲浙路監工事、於五號來甬、甬地各界開會歡迎、前日商務總會開會、昨日至白沙某學校及該處監工程處開會、今日七號又應慈溪公民會之請、湯總理擬在午前乘車赴章橋洪塘鎮觀莊橋等處、至公民會聽畢、該會今已召集全體會員開會、以表歡迎云

拿獲日本商船（南京）

日本商船瑞穗丸、初六下午抵甯、因私裝鹽二萬五千包、將運往浦口、被金陵關查悉、將船扣留、呈請程督核辦

公益會請辦馬路（南京）

四城公益會以馬路工程、含有公益性質、呈請都督改歸該會辦理、是否允准、尚在未定

◎連陞輪船被搗記（蘇州）

蘇城協昌公輪局主戴福生、前日不知何故、帶領身穿軍服者十餘人、赴胥門馬路、將同業泰昌局之連陞輪船肆行搗毀、並毆打船主沈阿桂、傷勢頗重、經該局股東陳惠林起訴檢察廳、早請驗勘、而戴非惟不知理屈、反告泰昌局于民政署、謂壟斷航路、以圖漁利等情、茲聞檢察廳長以戴福生詭計百出、抗傳不到、已于本月六號飭派司法警察前往捉拿、到庭審訊、按律懲辦、以儆效尤云

省治機關仍照舊（蘇州）

蘇州力爭省長駐蘇、公推代表汪葆台、孔康侯等、前往甯都督府與程督磋商進行方法、茲聞該代表等于本月五號致各團體公函、略謂蘇州爲省治機關、都督業已許可、如軍政民政等司均留駐不撤、並決定一月內半月駐甯、半月駐蘇、惟省長問題、決意駐甯、大約將來亦可要求其輪駐云

浙江

△浙江省議會初選當選彙錄

（定海）繆其閏　李哲堯　倪德範　吳文熾　張錫蕃　張孝錫　童義良　李哲熙　李哲惠　鄭本藩　劉章潤　劉采亮　翁世香　許作舟　方瑞元　戴駿業　李旭照　沈仁尊　湯澔　湯銘箴　費錫齡　費侃　張鴻謨　劉如衡　鄔康瑞　祝元掄　邵維翰　徐日銘　徐世勳　孔廣懷　嚴之宸　賀正黼　胡振延　金本昌　黃德駿　於汝楫　厲支石　厲自儲　童道元　童湘　樊廷松　周順若　王亭彥　唐宗昭　葉世才　謝立初　夏良田　孫廷彥　孫清瑞　樂志榮　沈椿年　何輔漢　沈瑞堂　（浦江）陳志賢　陳羅山　陳景鎏　張秉鈞　唐了凡　張若瑶　張時立　張耿光　金國錫　朱詠　施典型　黃志遠　黃人俊　潘香濤　張鴻綱　陳懋元　樓占魁　張翊均　陳芾　尙缺一人以次多數朱旭升　陳振新於十二月二日再選　（上虞）陳鏡元　高金培　周官璋　管職勳　葉振聲　宋宗義　金佩丞　張尙會　丁夢松　胡舜陛　夏賓慶　章定玉　黃嶔　竺林　謝韶先　林則繁　許彙香　徐人熙　顧陛榮　（壽昌）蔣鍾翰　黃平恕　吳山　劉培基　黃賢良　翁詩彥　郎汝封　程繼堯　游德順　邵鈞璿

江北

△民將淡食　清江距產鹽之區甚近、前清時鹽志規定不禁零販、即食民也、近年雖設官鹽局、而定價甚昂、平民仍食私鹽、昨日官鹽局遍貼告示、特別廉價、每斤三十五文、無論何人、均非食官鹽不可、論者咸謂鹽貴貧民苦矣

△犯人便宜　清河地方審檢廳尤韓兩廳長于鬮任消息發生時、沾名釣譽、特加恩惠于罪犯、擬賞棉衣數十套、羣衆咸頗有歎聲、追誣賬事發、經查帳員檢出種種弊端、虧累甚巨、復擬設法開支、藉棉衣而補漏巵、奈法官早出挽救無方、現正立于兩難之地位云

△視學草率　省視學鄭元鼎於上月二十七日抵淮安後、即寓山陽民政署內、終日與政學界飲食相徵逐、前日（四號）巳啓行、聞僅到中學、青雲縣小學三校、其餘城內外及下關河下板閘各小學皆未一涉足云

常州

△武進選舉大風潮詳誌　武進選舉大風潮之原因、實由監察管理各員多係屠之私黨、平日皆鄉間所深惡痛絕之人、羣情已屬不服、而投票時又弊端百出、且事前毫無佈置、臨時又無整理之法、惟知以官力恫嚇、開鎗轟擊、此外種種辦理不善、不勝枚舉、此絕大風潮之所由來也、茲錄各區情形

第一區　該區至十一時、擁擠不堪、當有管理員某君謂今日之票須城人先投、鄉人後投、鄉人不服、致起爭執、彼此鬨鬧、人衆手雜、所有櫃檯等件滿場飛舞、遂將投票所搗毀、投票匭亦拋入河中、投票簿亦被奪去

第二區　聞投票亦未成、尙未得確音

第四區　該區投票人如通江鄉遠隔長江、自晨渡江至投票所、計程三十餘里、擬投票後即日返家、投票簿僅有六本、擁擠不開、而管理員先以票紙發給私人、以致有簽名而不得票紙者、有未簽名而已投票者、有一人投數票者、羣情不服、起而詰問、適有孝西鄉丁某懷傳單一千三四百張、發給非公民、令其投票、除招待酒飯外、每人給洋二角、令一千人蜂擁入內、眞正公民愈不得入、羣情忿激、鬨入投票所、將票紙焚毀

第五區　屠之私黨李全根奪掌簽名簿、管理員姚濟以其非職員、照章不允、李遂鼓動沈卓元出頭搶領票之憑簽數十支、公民嘩然、監察員縣參事員劉辛云復百般恫嚇、因之秩序大亂、以致不能投票、沈等遂捏電監督、反謂姚管理舞弊

第六區　該區監察員戴彬本爲衆惡之人、在所勒令寫伊之名、因而鬨鬧、將投票紙搶去、以致閉所、午後前總務課朱稱竹馳至該處、令繼續重投、忽有豐西鄉某甲皆見孝仁鄉鄧德法手持多數票紙投匭、羣起爭執、復將投票所搗毀、票紙票簿亦被損失、鄧受傷頗重、恐有性命之虞、現聞已請檢察廳驗明矣

第七區　投票至下午一時、領票簿領名者不滿千人、而票已投至一千八百餘張、蓋因人衆擁擠、多有不簽字而投票者、後又改用入場券領票、忽有豐南鄉公民成金保私向監察員領入場券百餘張、爲包本梧所見、又有一人而領多票者、羣起詰問、秩序大亂、未能投票

第八區　該區凡管理監察員之私黨入內一人可領數票、否則百端留難、羣起詰問、人聲嘈雜、監察員屠氏總務科員徐仲長即飭巡士拿人、致動公忿、將投票所什物票紙一併搗毀

第九區　該區監察員高鏡清在投票所弊端百出、羣相責難、因之擁擠、高鏡清遂令兵士開槍轟擊、致動公忿、互相毆打、彼此均有受傷者、鎗支亦被損壞二支、投票所遂歸於毀壞矣

松江

△松江業田爭持紀　松江自田業會發生、而鄉民一方面亦由楊了公發起佃戶會、前日開徵收租本月一號、鄉民以本年成色太高、往民政署恭鬧、謝民政長慰諭不退、電稟都督、楊了公亦引咎稟請懲戒、而全節育嬰兩善堂又以徵租成色之參差、使人不平、種種情形、已屢誌本報、茲悉前日四號育嬰堂大開會議、田主到者計三四百人、意見爭論激烈、派則謂非請懲楊了公不可、穩健派則謂尋根溯源、須先請懲田業會發起人、而座中列名者衆喙皆張、目不能發一語、至於成色、有堅執七八者、有主張七五者、有允遵七三者、甚有自願七二者、其所持理由、謂總需自己主張、不能任政界制定、口議不決、遂於手角某君遂登樓謂、今日暫不議成色、俟後公決推舉代表十人、謁見民政長再議善後

影響常製立止心胃氣痛散異常◎靈驗◎價若干信◎一試便知◎凡服荊家丹丸不致…一服此藥立刻見功

善治耳聾

止九種心胃氣痛永遠除根

本地時事

●令拿共進會匪徒

上海自共進會名目發生以來各處謠言四起會匪刦掠日有所聞經程都督令行解散現不肖之徒仍假此名義招謠昨駐滬各司令部接程都督訓令云准浙江朱都督咨開案照郝匪等偉等假託共進會分部名義在龍游等縣開堂賣票惑衆斂錢並私造僞印旗幟希圖刦掠擾亂公安業經拿獲訊明槍斃在案而匪黨楊曉溪等復敢在金蘭等處廣召徒黨遍發傳單開會聚議復謀再舉即經派兵將唐桂卿等拿獲分別訊辦惟倡亂匪目劉金蘭楊曉亭楊曉溪喩漢輝蕭星階陳明含榮胡茂榮劉鑑星胡子奇等十八被其免脫未獲難免再有引誘平民煽惑郝匪再舉情事相應咨請轉飭一體協拿懲辦以絕亂萌等因准此合行令仰水陸各軍一體協緝務獲解辦此令

●電令分別查覆監犯

上海審檢廳同奉程都督令開提法司案呈准大理院電開舊時未設審判廳各州縣凡在徒流以上各犯例須經由提法使督撫送院覆判自去年正月至本年八月初四覆判改章部令公布以前陸續由各省送院覆核案件計有千餘起本院現經改組急須清理惟聞去歲起義獨立各省對於在監待核各犯有已經行刑及放免者特此電詢請即轉飭司法司行查各州縣在監各犯於去年九月以前擬定罪名送院覆核者如已行刑放免迅將人名電復一面速造清册送院以憑核辦等因到府合行摘錄該縣覆判人名案由開單令發該審檢廳一體行查所有單開各犯分別是否放免或已行刑暨現在仍舊監禁三項於文到三日內先行電復以便轉電大理院核辦一面仍照電開各節造册送府毋稍刻延此令

●勘察鐵路員無須供給

蘇都督令行上海民政長文云案准督辦隴秦豫海鐵路施咨開竊照隴秦豫海路線由汴洛已成之址循洛潼已造之基取途西安直抵蘭州其東則自開封以至徐州迤邐而達於蘇省瀕海之區爲終點地經甘肅陝西河南江蘇四省現在辦理察勘路線事宜本督辦業經遴派京漢鐵路養路處務總管洋員窩法尼得士京漢鐵路局提調章祜爲西路察勘員並派有陸慶鈞張廣受二員帮同察勘彙司會計事項楊常鋆一員伴護照料東路察勘則派交通部視察沙海昂京漢鐵路養路工程師王咸辦理其陶珙一員伴護照料彙司會計事項均於十二月一日自開封分途啓行所有各該員經過地方一切站宿夫馬飲食等費悉由本督辦酌發公項核實開支不准絲毫收受地方官供給惟道路有險易之殊民風有文野之別舉凡指導保衛之責必得地方官力爲擔任方足資利賴而便遄行除呈明交通部並分咨外相應咨行貴都督議請查照轉飭施行此咨等因到府據此合行令仰該民政長一體遵照毋違切切此令

●函請各界助理選舉

陽歷本月初六日爲上海縣省議會議員初選舉投票因中區東南區選民均在南市市政廳投票皆因人數太多擁擠不開秩序錯亂致有不及投票廢然而返者刻經初選舉監督監察等員擬請商學各界助理職務俾于十二月初十日衆議院初選舉並省議會初選舉決選同日舉行故特由該所監督函致商學界人員熱心担任屆期准上午七時半齊集並於初九日（即今日）午後三時開預備會商議布置事宜除請民政長發給徽章外即希照辦云

●開辦貧民工場之難

江蘇都督程指令閘北市長文云據呈已悉設立貧民工場是目前當務之急惟查有議會議決應辦貧民工場七處因庫款奇絀未能一律開辦先後派員籌辦江甯與縣丹徒三處上海應設工場俟省款稍可舒展再行派員酌擇地點籌畫辦理所請將預算經費銀一萬三千一百二十五元撥發該市長領回開辦之處應無庸議至撥用廟宇一節該廟是何性質仰上海縣民政長查明核辦並行知照此令

●歡迎工商議會代表

北京工商議會滬上各業代表王一亭君等五人到京業將會議情形節次電申報告刻總商會又接王君等由京都來電議會畢業已告竣即日搭輪返滬云云商務長周金箴君刻將通告各業公所董事於王君等返申後即日開會歡迎並請赴京代表將會議情形報告一切云

●上海禁烟逐漸嚴厲

蘇省禁烟斷絕期限尚有二十二日程雪樓都督特派專員駐申督辦其事上海官廳對於此舉無法假借現議定無照售膏或膏店旅館私售燈吃均處監禁之罪按照所犯輕重處有期無期等刑過民國元年在民國二年吃食與售膏犯者均處死刑前日西南鄉閔行鎮士娼雙胞胎私售燈吃被該處巡警區員李某當場拘獲烟痞五名烟具四副即由局立解初級檢察廳移送審判廳鞫訊該士娼供認不諱逐照章判將土娼監禁十月於昨午已押解來申入獄矣

●議決收管大境廟產

本埠市議員提議收管大境廟永遠保守事現經董事會議決歸入清查公產案辦理原案云查大境廟宇載入志乘爲本邑名勝之一其基地性質既審定爲私法人之公產公家應負監督保管之責茲因修葺關廟填築花草浜無款可籌擬援例外通融變賣地一畝四分八厘以公濟公議決在案其餘公地若不妥爲收管終爲覬覦之漸擬請將全地十畝九分三毫內除出賣之一畝四分八厘連同關廟基及出路應估若干外尙餘實地若干請董事會飭丈明確繪圖公布實行收管以之出租造屋如已由羽士租出在先者亦應向市政廳換立契約繼續有效其未出租者應由市政廳主張似此辦理既收保管之效又杜覬覦之漸云

●議請警區輔助路政

市董事會日前提議整頓路政事云查自治精神首在路政路政良效尤賴警區之輔助前總工程局整頓清道路政後各店鋪招牌已一律收進所有礙路之各攤亦不准擺設取締有案自治之效漸見進行現自光復以來城廂內外各店所懸之招牌逐漸佔出而礙路各攤亦尙數見設互相效尤自治前途尙堪問乎應請董事會呈請民政長移知南市巡警局相助爲理飭警注意違者報告拘罰大衆贊成

●浦東成盜賊世界

浦東各處近來盜賊橫行鄉民之受其害者指不勝屈本月四號晚顧家路口突來盜匪百餘人明火執杖至該處打刦連搶同餘恒源兩米店及陸姓等五家該匪等始攜贓而去行至高橋附近正在分贓被該處漁戶所見當即鳴鑼聚衆圍捕盜等見人衆不敵四散奔逃當場格斃盜匪三人被獲者十七人現已解交就近防營轉解川沙檢察廳訊辦矣

●西人打獵傷人

德國商人名夏甫前日手攜洋鎗赴浦東一帶打獵行至東溝附近鄉間開槍打鳥不料飛彈流出誤中鄉婦陳陸氏之右手及曹顧氏之右足該氏等受傷倒地大聲喊救夏甫知已肇禍即上前安慰該處鄉民聞警即鳴鑼集衆欲與夏君爲難幸由巡警到來即將該氏及夏君帶入警局由區員訊悉情形即命醫生驗得該氏等所傷甚微並無大礙當將傷口用藥敷治遂備函派警將兩造解送警務所請示辦理警務長穆君以案關交涉着將該氏等轉送地方檢察廳核辦一面派員將夏君護送回去該氏等到廳後奉諭送往上海醫院醫治聞夏君昨已函致到廳略稱該氏等在院醫治傷愈出院日止共需幾日應得損失若干本商人即當如數照給云

●商團會各派幹事員

滬南商團公會庶務部長顧馨一君因另請馬驥良君任該部次長惟茲事體大庶務一部全賴幹事員分任綱舉目張庶不致淆亂茲特議定每會派幹事員二人到部辦事昨已函請各業商團查照務希即日派定限于舊歷十一月初五日以前寄交庶務部通訊處以便接洽云

●民主黨分部成立

民主黨上海分部昨日在銀河路也是園開成立大會黨員到者數百人下午二時開會首由陳明善君報告開會宗旨次由諸翔君宣讀分部規約逐條通過畢請本部主任幹事孫洪伊君演說民主黨已往之歷史及組織民主黨之理由並推論近今政府之委靡不振藉口維持現狀以保全其祿位吾黨組織政黨當務達政黨政治之目的本吾黨之主張以左右社會不可爲社會所左右云云舉座掌聲雷動演畢分票選舉諸翔君得八十九票當選爲正部長王豐鎬君得八十三票羅貽潤君得七十二票均當選爲副部長散會後黨員合拍一照留爲紀念自始至終秩序井然誠一時之盛會也

●維持國貨之演說

陰歷十月二十九晚八時中華國貨維持會宣講部假錢江會館開第二十次宣講會到者二百餘人首由部長演說謂今晚來賓甚衆足見對于維持國貨非常熱心甚爲欽佩次請民國西報主筆馬素君演說謂吾國財政困難極端而每年舶來輸入尤多即一日本每年己達數千萬則歐美諸國何堪勝計今有維持會之發起鄙人對于民國前途大有希望鄙意以爲全國紙幣爲維持中之最要近聞孫中山先生擬倡紙幣三千萬萬然果能實行發行則維持國貨之前途實佔天然之利益尤要者鴉片一項吾國歲出金錢如同潮流望親愛同胞速當除之並望同胞以後用品當重土產即鄙人西裝踊後亦當以國貨製之次胡豪卿君謂列强欺淩日甚吾人當以維持國貨爲排外上策次梁幹臣君謂吾國近日新出一種呢乃北良浦利廠所出係用本國毛織品製就物質較美于舶來製西裝尤適本埠華粹國貨公司亦有寄售改裝諸君其注意焉並謂鴉片雪茄等烟既礙衞生又傷金錢望同胞以後勿吃爲幸次民國新聞社主筆邵元仲君謂維持國貨必先改良工藝則商業自發達日後研究進步非但全國重用土產即歐美諸國亦必愛用抑且不得不用（鼓掌）次副主任王介安君謂當今危局同胞當以補漏舟之法以救之即維持國貨爲惟一之良策本會已舉代表杭君赴京要求工商部咨請教育部將維持國貨一節編入教科書以期普達并謂關稅不平大有礙于商業本會擬于國會時舉代表要求減少次周耀庭君謂鄙人極贊成維持國貨唯今晚到會特發揮俄蒙問題吾同胞當振起精神視各人之能力盡各人之義務以吾四百兆人民何懼區區之暴俄哉次陶夢池君謂吾人今日習西工者多即爲他日國貨推銷外洋而于交際上便利之預備末由馬素邵元仲王心三丁震沈德先五君入會遂散會

本地瑣事

城內

●方公賢並未解廳　前日午後有王瑞芝馬德眉金鼎等多人至地方檢察廳公訴聲稱前月間有同鄉友人江甯人方在群之妻因病身故方幷不收殮將屍裹入舖陳之中擬乘輪帶回原籍不料在碼頭旁爲法界巡捕所拘指爲謀斃解送公堂因事出英界將案解送英廨訊辦方父方公賢上堂爲子辯白奉諭將方公賢判送到廳訊押在案商人等誼關桑梓不忍坐視爲此來案具稟可否將公賢交給商等具保以便送伊回里陳廳長據稟之下大爲詫異詳細調查知英公堂並未將方公賢解送前來即飭王瑞芝等赴公堂伸訴可也

●提訊虹鎮賭案　閘北警務所前在虹鎮地方拿獲大帮賭棍許秋泉等三十二名抄出賭具銀洋解由第三初級廳轉送地方檢察廳派員預審之下判令有保交保無保收押候調查實在再訊核辦各情屢誌前報茲悉此案業奉檢廳分別調查遂起訴到同級審判廳前日午後奉推事官汪綸君特開刑庭提訊朱春順等十三名均由保交案又提在押之許秋泉王協甫等十三人詰問均各一味推諉問官逐一駁詰約有三小時之久各犯仍狡賴不認問官判將朱順春等十三名仍交原保許秋泉王協甫等仍命還押若有保釋金每名洋十元繳案亦可取保惟此案候稟明廳長再行發落

南市

●禁止押犯需索　南市第二初級檢察廳看守所內竊犯傅如卿陳明奎因向初進新犯剝衣勒索一事已將該兩犯送由地方廳轉送習藝所收押十月示禁在案昨日該廳長特發條告云查陳明奎傅如卿兩犯胆敢在所肆擾幷向人搜索實屬可惡已極非照律嚴加重辦不足以伸法紀嗣後在押人犯務宜各安本分不得向新進犯人有欺壓需索情事倘敢不遵准被害人告訴查究爾等須知現在司法改良不容稍有弊混即如本廳辦公人等不得收受絲毫規費何況同所犯人豈有需索之理在各人隨帶銀洋物件應點交所丁代爲收存候出所如數發給決無短少其各遵照此告

閘北

●初級審判廳之文告　爲牌示事照得民國肇興天下更始前清秕政蕩滌一盡我司法機關上自長官下至吏役莫不以貪黷爲戒以廉潔爲主其有襲曩時之汚點施需索之慣技者必爲法界所不容茲特諭爾當事人等知悉文明訴訟與昔日不同凡經涉訟除徵收訟費繕狀費送達抄錄等費均有證書可憑外無分文之費用如承發吏等有向當事人索例外之費者其爲欺詐固不待言准其來廳據實呈訴查有確據立予嚴懲本廳言出法隨決不稍事寬縱仰各當事人遵照毋違切切特示

●盜犯移廳訊辦　偵探隊緝獲盜犯張逸安朱光如二名起到贓洋二十元銅元二千文衣服三件已誌前報茲經司法科凌科長派探往查始知張等共有黨羽百餘人係許四爲首由楊老遞往浦東川沙縣境顧家路口連刼同裕恒源二米店及陸姓等五家得贓甚鉅云云科長提訊一過判移檢察廳核辦

英租界

●舊案重行提控　英商祥泰木行控戴登川等不付担保徐榮昌木價銀兩一案曾於前清宣統元年間經會審公廨會訊判斷所欠原告銀一萬兩令戴登川徐文逃鄺承烈三人三分償還限一個月繳清嗣因戴不遵廨斷上控由清道蔡乃煌會同英領事在洋務局會訊未結茲英康副領事以此案當時蔡乃煌與法磊斯總領事意見不符申請駐京大臣與前清外務部交涉自上年光復後迄未理及現據原告稟稱案經公廨斷定還銀而被告因國事變遷得以逍遙事外殊欠公道等情爰於日前函請公廨關讞員飭令被告將該廨斷款先行繳呈公堂存貯聽候核辦

●西人毆捕罰洋　公共總巡捕房一千另八十九號華捕前日出差行經裏白渡橋中國花園前忽有美國人勞根（譯音）喚該捕入園操西語與該捕陳述一切該捕不諳西文却之而走詎該西人即扭住凶毆該捕急鳴警笛號召一百六十九號二百八十一號中西捕到來帮同將該西人帶入捕房捕頭即送至美領事署請訊勞根延請明律師到堂辯護中西捕亦上堂稟明上情並聲明被伊打失警帽上之圓銅牌一塊值銀一兩美領以勞根不應行凶判罰洋十五元並賠償帽章洋一元三角五分完案

法租界

●並無眞實憑據　顧寶瑜控前清湖防統領劉庭鈞延充司帳代墊各款及代借運動費共計洋六千餘元不還等情由劉子星海到堂奉判交保限交伊父顧檢呈憑據在案旋劉稟稱父親現奉黎副總統委充軍事顧問不能來滬顧供商人爲帳房時憑劉來條付洋求察中西官以顧並無眞實憑據將案註消顧不服遂判於十四天內准其上控劉仍交原保

●本票不能通用　祝張氏甘李氏吳胡氏等環控福昇洋貨號主沈玉蘭即沈蘭芳不還存銀一案已將銀票存案惟心不甘服奉判准其上控旋由股東陳清記等投稱福昇與沈無干因判祝張氏等先將銀票分別具領詎該氏等領票後察係無期本票不能通用當即投廨稟明中西官諭候飭傳福昇各股東到案訊追

美租界

●匪徒攫洋　匪徒石金廷昨日上午闖入西華得路某肉店攫取大小洋十餘元而逃由探追獲拘入捕房押候解廨究辦

●扭控拐孩　住居東有恒路之王阿四日前被匪拐失七歲之子名阿毛四尋無着昨有鍾自洪至王處通信云係陸阿掌拐匿王將陸扭入捕房候辦

十二月九日　陰曆十一月初一日　第一千七百九十三號

傳奇 白雲裳傳奇

（旦白）請問仙衛我一家亡過親人現在何處相煩指引招尋者（末白）冥王念他們一生良善死於無辜已令分別託生富貴人家去了（旦白）這也是好但恨我死得太遲不能一面耳（末白）大仙不必牽念左花宮盼望已久卽隨我前赴瑤台去罷（驅馬先下）（旦白）前因後果如夢方醒金妹中秋告我之言忽然句句明白了（尾聲）算人生不過是隨風電我歷艱貞仙心未變今日裏纔把那去迹來蹤悟恍然（雜雲簇擁繞場下）（淨上）昨晚被他們鬧了半夜沒有睡着如今日高三丈了他們還在高臥我也不致他們舒服偏要叫喚他們起來（下介）（又同介）他們的事情我因爲睡了覺沒有看見你們諸公不睡覺的都看清楚了不告訴我我今番進去聽着什麽可也不出來告訴你們了（下）

●忠告運動者（厭囂）

嗟乎諸君之運動可謂善矣最上者賂人以貨財其次供人以酒食最下則甘言媚辭作婦人狀以求人如此運動宜無不得議員矣雖然予竊爲諸君慮

諸君善運動安保運動不更有善於諸君者則諸君之於議員不可必得也況乎數角之小銀圓一餐之薄筵席與夫一派過情之馬屁豈遂能牢繫他人手足而必書我名乎設有面許而實書他人名者則諸君之於議員又不可必得也

余姑如諸君之意言之運動無不效票數無不足然此次當選者特初選之當選人耳所謂議員尙有待於復選也若復選而不得則此次運動無非爲人作嫁得不貽旁觀笑乎

余更如諸君之意言之復選亦當選居然赫赫議員矣趾高氣揚半生願遂然易地以思彼之如君運動而不獲效者其懊喪當何若因恥而生憤因憤而生惡感懦弱者隱而不遽發暴戾者將持手鎗以穿爾胸洞爾腹矣以區區一議員之虛榮而捐爾脊梁之軀以易之良不値也

且也爲省會議員必明乎一省之利弊爲國會議員必明乎全國之利弊今者統衡國是何利當興何弊當革諸君果有把握乎毋亦徒知議員之榮名徒羨議員之公費而出於貿然一試乎外患迭乘內憂未已才非幹濟烏足勝任議員非易爲也願諸君深長思之

余今敢爲一言以忠告諸君曰爾輩席祖父餘蔭不耕而食不織而衣守分安常自堪溫飽毋自不憚煩以惹事小則毀名敗節大則喪身亡家禍至無從莫非自取也諸君諸君醒醒醒醒

●常州之今昔（志愚）

常州地居衝要交通利便風氣早開凡諸新事業多以常州爲優美前清諮議局選舉其關查之精確選舉之公允早爲當時輿論所稱道屆時志恐亦從事其間一切均爲目覩溯自光復後屠伯竊據民政長舉小用事凡事皆以私成地方事業有退無進前日舉行選舉竟有毀打投票匭之行爲開選舉人有將投票匭投入河中並擾亂場所致選舉停止此種現狀竟見之素號開通之常州雖然鄉民何知自必非無人指使其間害馬不去終非地方之福此次常州驟入危境非居寄而誰居其罪願常州今日之悲劇不足爲常人羞實爲常人之不幸也敬告常人貴地多才學之士曷弗以羣策羣力而驅除此害馬哉更有望於力能逮捕一違法之民政長者曷弗小施其力以當一方之黎哉

●拆字先生（龍湖）

昨至茶會見一拆字先生生意忙甚有少年常州人請其拆字信手拈一紙卷展看是一屠字先生詰問所詢何事少年常州人曰問病人能否無礙先生拆之曰凡人身死稱尸者字之形似老此老尸居餘氣恐不久於人世又有老年常州人拈一寄字亦請拆之先生詰其所疑老年常州人曰我兒運動做官不知有無效果先生拆之曰俗稱做官者曰寶蓋頭寄字之上明明現出寶蓋其下則大有可爲官是有得做的不過既做之後恐不能恪守官常必有奇形怪狀發現出來

●甄賈二君之談鋒（龍湖）

有姓甄名專制者與姓賈名共和者相遇互通姓名之後賈共和曰專制政府已被革命偉人推翻尊名專制未免不合時宜甄專制曰凡事總貴眞實不宜虛假賤名雖不合時却是眞的尊名雖合時宜無乃太假

●再答華亭錢劍鋒（續）

足下愛閱時事新報請卽以時事新報言之舊歷七月十六日報紙時評欄內載老圃之言曰昔有八股家出搭截題曰以杖叩其脛闕黨童子有人作過渡云一杖而原壤痛再杖而原壤哭三杖而原壤死矣三魂渺渺六魄悠悠一陣清風化爲闕黨童子按老圃此說見於丹午雜記雜記載此文題多將命二字作過渡之人乃金聖歎也文題及金生原文與老圃所說略有不同而老圃隨便引來不必言其來歷此亦如鄙人紀聞九條雖未稱引紀書紀說而詳於事實略於引據無足嘗警者也匪直此也明眼人（此三字卽用尊書）於紀聞九條當分別觀之第一條後半篇純是鄙人據目睹實事紀之（帥瑞庵之長子字鼎臣尙在蘇州倘鼎臣閱報而閱至此亦必不以鄙人言爲妄造）非曉嵐筆記也足下果謂之抄襲乎抑謂之紀聞乎第五條明明引及紀書紀說足下果謂之抄襲乎抑謂之紀聞乎我確讀書無底止著書更無底止苟有好事者取羣書而抽繹排比分類纂輯如紀氏筆記及各種他書所載疑案卽著成疑案一書（鄙人疑問皆是疑案惜無暇偏涉羣書）又譬如著三種書曰金石志異曰刑法家檢驗說曰技術叢編則悔樓漫錄中奇石檢驗溺屍捕虎三條卽各有所歸宿集既多未始不可供嗜書者之玩賞特無人爲之耳鄙人杜門謝客偶事纂述不過借燭餘光冷痴自字非敢有成書必若干卷之見存也尊書謂鄙人比類編輯編輯母類（以此倒裝疊句加諸鄙人詞似訣而實諷然小說如李昉太平廣記禮說如秦蕙田五禮通考細思之何莫非此類編輯編輯比類乎）雖十萬卷可以立藏又謂鄙人書室可與外人圖書館一角優劣夫十萬卷而益以圖書館則書多圖書館而益以前清四庫則書更多足下何不合圖書館與四庫而言之乎此眞少年負氣揶揄老人之狀態也鄙人付諸一笑而已鄙人少壯蹉跎老來精力頹唐又覺無能爲役所著悔樓漫錄漫錄云者無暇排比漫焉錄之如水之漫無歸宿處也足下必欲與幻術紀聞相提並論重違美意請讓諸少年善讀書者夾拉雜布陳諸希檢照陽松查雲棟磬折

●答愛惡問題

世界上之最可愛者莫如小老婆莫如小老婆中之女學生莫如小老婆中之女學生之雪白皮鮮紅心雪白皮鮮紅心眞可愛眞可愛是眞可愛愛之者誰苗而不秀民國輕佻之人物

世界上之最可惡者無過新聞紙無過新聞紙中之時事報無過新聞紙中之時事報之刺腦詞誅心筆刺腦詞誅心筆是可惡是可惡是本可惡惡之者誰老而不死清廷腐敗之狗官

●送華僑選舉代表鄺堯階君入京（卓菴）

金門話別日光催驪唱旗亭祖帳開黃菊秋心全未變綠楊春意已先回梅傾北海新潮滿燭剪西窗舊雨來深夜玉堂人旣醉歡情還盡兩三杯

久客寒生富士山東瀛舟過故鄉還夜鯨吹浪翻三島海鳥穿雲瞰九寰鼙鼓欲催新歲近輜車驅破野人閒賢書北到燕京日入耳歡聲滿市闤

儒雅風流對酒歌氣冲斗牛劍新磨禹遊冀北山河壯舟次江南冠蓋多詩寫性情觀夏蜜法窺堂奧入廬梭行看都下耆英會花滿春園樹影峨

嶺北枝傳驛使梅暖風香送白河隈律吹黍谷迎鄒衍臺築黃金揖郭隗解甲人歸秦塞去進賢車向漢京來民權發達同花錦好幷春林處處開

●第十五次揭曉（續二號）

▲陸琦東

售屋不售天井某甲之狡黠可惡買屋不買天井某乙之疏略可知釀至失地上之利訴訟因之而伏若和平解決勢不得不從二人使用上設想應告某甲以衛生之道潔淨爲宜旣築糞坑無論自用營利若臭氣充塞如廁者其何能堪不如購各種衛生藥水日日洒洗務使惡味盡去又築短壁請如廁者鞠躬將事勿露褻形則愛潔者將紛至沓來不但固有之地利完全收得且可由糞上溢出盈餘也至某乙一方面亦宜勸其求四時之花木環塞天井之旁令香風拂拂花影幢幢不知米田共之在座想飲茗者必移坐花下以爲花圖難得爭先恐後尊貼近天井者爲上座不復掩鼻畏避其利亦不可計也以上對於甲乙二方面不專强制諒必樂允而飲茗如廁之第三者亦欣然贊成矣

▲朱煥文

我有物既售於人則疇昔之事我爲政今日之事人爲政今有甲某屋與地基出售於乙乙乃修葺而開茶肆乙固以爲屋與基地既售於我則屋我所有也天井亦我所有也地面之權惟我能享之耳不意甲某忽來以爲中央天井一方並未出售乙查契上並不載明核計該地面積而天井一方適不在內是天井一方主權固屬於甲而不屬於乙也甲因於天井內設一糞坑令人大便乙設茶肆於外而甲設糞坑於內乙之茶肆穢氣觸鼻人誰樂之哉爲之裁判殊爲棘手乙既不能禁甲之所爲復不能禦甲之所爲乙對於甲買既不得惟有向租一法然乙出租金於甲乙於生意上雖不受影響而暗中似已有損失曰否乙可於天井內一方地起一廠推廣茶肆或零售物品乙以生意微利償租金於乙仍無所失甲既可於一方地得租金甲亦何樂而不爲哉且茶肆任人出入甲租與乙甲何妨於出入哉乙亦何必禁甲之出入甲一方面仍不失地面之權利否則將將坑側繞之以垣使穢氣隔絕而已

▲談時宜

在甲洵是刁詐異常在乙亦因疏忽貽誤判法既須調停兩全應令某甲拆去糞坑在天井內特設一洋廣貨攤售賣零星物件其晨昏作息與茶館相同且有吸茶者往來此間銷場亦屬相宜甲乙兩方面各無侵害而自享權利庶可相安無事永息爭端

第十七次（種類）五點畫

（方法）就紙上任意之五點畫一人形惟此五點須適當頭及四肢如第一二三圖

（問題）閱者試於第四圖上就其五點繪畫一人形附說明者尤佳

（規則）繪成後塡寫姓名住址於旁一幷剪下郵寄本館懸賞部陰歷十一月十五日截止不依規則者無效郵資不足者原件退還

（贈品）一等贈中國自製五色衛生襪

姓名	住址

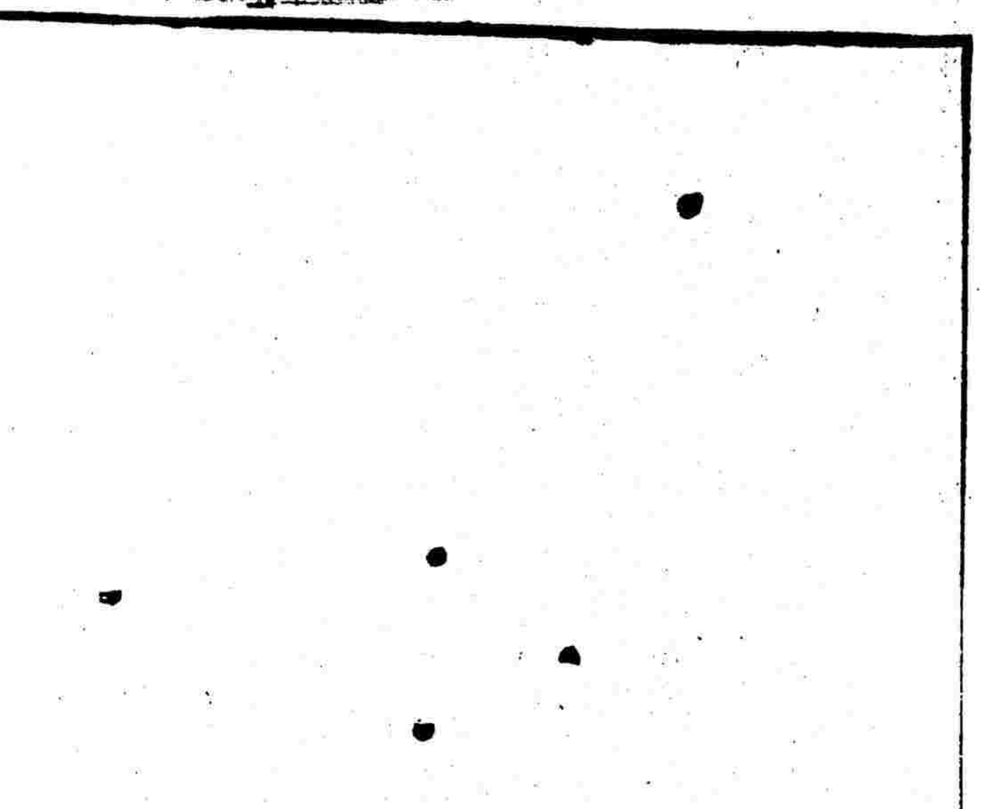

橫濱正金銀行告白

壽募溫處義賑會敬謝

前夜承 生計職業維持會假張氏味蒓園敎請遏雲集暨勵志歌曲部諸社友演劇籌款悉數充作溫處義賑所有一切開銷悉由發起人吳滌宣姚祖烈諸君擔任用賑款分文特此代伸謝悃

●新歷十二月九日（即舊歷十一月初一日）◎第一千七百九十三號●

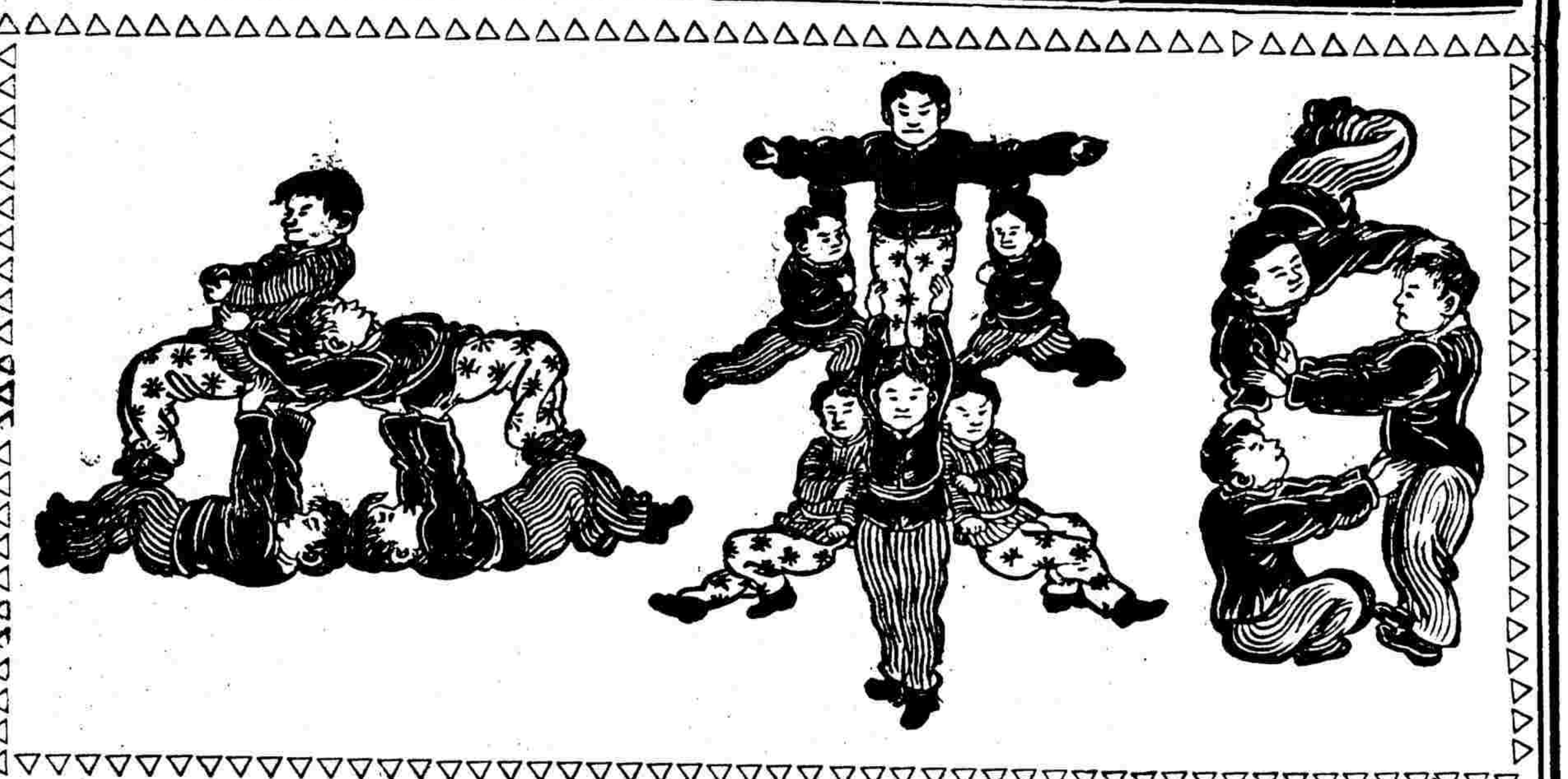

人之有血猶樹之有漿若漿絕則樹必枯人少血則體必瘦世人欲求培補體軀宜以多血爲正富因人身百體皆賴血以養之也如血足則臟腑完全形體自然活潑血少則臟腑衰弱百病因之叢生如肺部少血則萎而咳腦經少血則腦質薄弱而減少知覺思想之功能如心經虛而不健偶有驚動則跳躍不安外則四肢無力或浮腫即成陰虛陽盛之患如胃部少血則胃弱而減少消化食物之力偶食生冷便作惡吞酸輕則飽脹重則疼痛他如肺肝脾胃大小腸膀胱各部莫不賴血以健強此**人造自來血**眞如人體中之血較人體中之血濃而且淨得服之者七日之間其效即見始而面色紅潤胃口漸開繼則體力漸生四肢爽健滋陰生精固腎健腸瘦弱之人頓變爲強壯之體年老之人服之血氣漸足精神日好眼花不花耳聾不聾又如婦人服之補陰理氣血充經調且可治痛經冷經白帶白淫子宮寒冷不孕及暗產小產經薄經閉遲早滴漏之患誠文明世界却病補身之最速品也

價目　大瓶二元　每打二十元　小瓶一元二角　每打十二元

總發行所上海五洲大藥房

清理皖岸鹽欵委員　洪祜　程炎震
皖岸淮鹽督銷局長　呂嘉德
啓事

啓者皖岸鹽款向極紛雜自辛亥九月光復以來在事諸人多半星散委員等奉皖都督飭從事清釐彙裏局務存數月以來粗有端緒前准王少谷先生造送清冊前來委員等覆加查核除莊存各款另行提取外尙有左列諸君欠解各款自應一律淸釐以重公款查皖岸各分銷地方向有課店擔任諸君先後離差決不能挾款遠遁此稍習皖岸事者類能知之而亦能共信者也惟是時歷數月款經提或有在諸君已經解出而總局並未收到者非由諸君將經收各處經解各店指出實據難以結束本應分別覆詢苦未悉住址爲此將冊開欠解各數登報佈告敬乞諸君惠察將某款已交某莊某店於某年某月日匯解某處已否掣有收款處所批迴取有經解莊店摺據儘陽懸年內迅賜答復以憑分別核對俾得早日完竣不紉公誼不勝禱切之至

計開

（一）和州分局前辦常子蕃君陞欠解漕平銀三千三百五十六兩二錢七分六釐（一）宜城分局前辦況變生君芸臺欠解漕平銀三千四百七十八兩七錢一分八釐（二）宣城分局前辦蔣桐侯君福超欠解辛亥九月分漕平銀七千六百五十三兩七錢四分（二）合肥分局前辦吳星齋君奐欠解漕平銀五千九十八兩一錢七分七釐又合肥分局前辦總壽山君楷欠解辛亥八月分漕平銀四千二百三十五兩二錢六分四釐（二）三河分局前辦張中行君恪銘欠解辛亥八月分漕平銀四百十一兩一錢四分二釐又三河分局前辦張中行君恪銘欠解辛亥九月分漕平銀三千三百六十五兩八錢七釐（二）運漕分局前辦都筱蕃君愈欠解辛亥八月分漕平銀五千三百十四兩六錢七分九釐又運漕分局前辦都筱蕃君愈欠解辛亥[illegible]月份漕平銀六千三百七十九兩四錢六分九釐（二）華陽疏緝卡前辦號渦齋君思賢欠解漕平銀四百四兩（二）全椒分局前辦張藎臣君光緒欠解漕平銀四千四百六十二兩四錢八釐前項查冊開[illegible]張君光緒冊報櫟局欠鹽款洋合銀四百四十五兩六錢四釐烏局魏品賞共欠銀二千五百十二兩八錢又烏局熊壽珊經放各子店欠繳洋折銀一百二十六兩古局易英甫經放各子店入繳洋折銀一百十五兩九錢四分三釐滁局總賬李子鏞繼欠洋折銀六十三兩二錢五分七釐界局葉思堂欠洋折銀九兩五錢一分八釐周卡前排長李國明欠鹽銀二十七兩二錢八分八釐錢又周卡房東周邦貴担任李排長欠款銀一百七兩二錢七分六釐又周卡排長方變欠鹽洋合銀七百九十兩六錢六分五釐各駝夫欠繳賠餉洋合銀九十兩六錢五分六釐船戶李文德欠繳賠餉洋合銀十五兩五錢七分四釐又船戶蘇子祥欠賠餉洋合銀一百一兩一錢四釐又船戶胡宜福欠賠餉洋合銀四十六兩七錢三分三釐共合上數以上共欠解漕平銀四萬四千一百五十五兩六錢四分四釐右列各款係據王少谷先生交來清冊登列如續有查出款項再行通告并此聲明

程炎震　洪祜　呂嘉德　同啓

半夏露
包愈咳嗽
（永遠）（斷根）

彭壽堂藥房第一家始創眞正順氣化痰止咳四寶半夏露眞實功效比衆不同各省託辦必須由郵局寄一信函註明知爲憑

痰爲百病之母若不速治則臟腑蒸生之精液皆變爲痰[illegible]

○咳嗽[illegible]

之藥不能奏效者請速一試無不立起沉疴最奇者無論風熱寒濕諸痰一沾藥性立刻盡化爲水從大小便洩出[illegible]

大瓶一丸小瓶二角半立止哮喘斷根丹每瓶六角吐血斷根膏每料[illegible]告白咳杏仁露四角上海河南路七號彭壽堂啓託郵局匯洋代辦外加寄費一成郵票不收

商情

匯票　昨因禮拜各國匯票無市仍錄前日之價如左

銀市　昨因星期日銀行休息無市不錄

錢市　昨日銀銅圓錢價如左

龍洋	七錢四分三厘五
英洋	七錢四分二厘
本洋	七錢五分
小洋	六錢四分〇七五
銀拆	六分
洋找	七錢三分一
錢找	一千二百文
衣牌	一千三百文
銅元	一百七十五千
市錢	一百五十千

糧食　昨日滬南米麥市價如左

南幫新粳	七元四角至七元一角
北幫新粳	七元五角至七元二角
常幫新粳	七元一角至六元九角
蘇同新粳米	七元一角至六元八角
泗涇新粳	七元二角至六元九角
松江新粳	七元二角至六元九角
周莊新粳	六元七角至六元四角
北垻新粳	六元七角至六元四角
高機新洋尖米	七元至六元六角
高機杜子秈米	六元八角至六元四角
蘇同白秈米	六元八角至六元四角
新機白通米	八元一角至七元六角
新機白陰元	七元六角至七元一角
高新小麥	四元六角至四元二角
赤沙豆	六元至五元五角

油豆　昨日滬南開出之油豆價如左

大連豆油	每担八兩八錢
泊兒豆油	七兩四錢
牛籽油	七兩六錢五分
青口豆油	八兩三錢
輕皮生油	十兩〇三錢
泊兒生油	九兩八錢
牛莊餅	一兩〇二分

本廠紗　昨日各牌紗價如左

十六支雙龍紗大包	一百十六兩五錢
又　雙虎	一百十兩零五錢
又　雙象	一百十兩零五錢
又　牧羊	一百十兩零五錢
又　日光	一百十兩零五錢
又　火車	一百十三兩五錢
又　水月	一百十三兩五錢

又　天官	一百十兩零五錢
又　月季	一百零六兩
又　紅龍	一百零五兩五錢
又　丹鳳	一百零六兩五錢
又　鐵毛	一百零四兩
又　紅團龍	一百零八兩
又　胭脂虎	一百十兩
又　雲龍	一百零四兩
又　雲鶴	一百零六兩
又　聚寶盆	一百零四兩五錢
又　三星	一百零八兩

日本紗　昨日各牌紗價如左

二十支藍魚大包紗	一百十八兩
又　藍島	一百十六兩五錢
又　漁翁	一百十四兩
又　日島	一百十三兩五錢
又　五子	一百十三兩
又　什牌	一百十一兩
十六支藍魚紗大包	一百十五兩二五
又　藍島	一百十五兩五錢
又　立馬	一百十六兩五錢
又　三馬	一百十六兩
又　三陽	一百十四兩二五
又　雙鹿	一百十四兩五錢
又　雙喜	一百十三兩五錢
又　五福	一百十四兩
又　二喬	一百十五兩
又　送子	一百十一兩五錢
十支花蝶草包	一百十二兩五錢
又　風面	一百十二兩五錢

花衣　昨日市價如左

上海花衣	每担二十一兩八錢
通州花衣	二十三兩
太倉花衣	二十三兩
火機花衣	二十一兩八錢
四牌子花衣	二十二兩
餘姚花衣	二十兩〇六錢
南路子花	十一元
北路子花	十二元

火油　昨日市價如左

英牌火油	每箱二兩三錢
虎牌聰油	二兩一錢五分
老牌火油	一兩九錢三分
帽牌聰油	一兩九錢三分
十字聰油	一兩八錢三分

上海各郵政局收信時刻每日截止

○無更改之事

寄往何處	交由	截止收信時刻
新閘河北新鎮　崇明堡鎮　廟鎮	小輪	上午八點半
川沙　莘莊	郵劃船	午六點半
南匯　新場	民船	上午七點半
大團　周浦	專差	上午六點九點半
蘇州	火車	上午十一點　下午三點鐘
無錫　常州　鎮江　南京　南翔　嘉定　崑山　丹陽	火車	上午六點十二點　下午三點鐘
黃渡　許墅　石塘　洛社　沙洲　吳　外岡　巴陵 [illegible]	火車	上午六點　下午三點鐘
蓮湖　橫涇　松江　長安　杭州　楓涇　嘉善　嘉興　石門　龍華 [illegible]	火車	上午六點十一點　下午二點半鐘
[illegible]	輪船	上午八點鐘
南翔　閔行　溧陽　青浦　重固　吳江　寶山　洋涇　湖州　鎮海 [illegible]	小輪　火車　專差　輪船	[illegible]

○有更改之事○

寄往何處	輪船名	每日截止時刻
青島	西江　八號	上午八點半
香港　廣東	臨安　又	上午九點
長江	江永　又	晚九點
大連	西京丸　九號	又八點
長江	江裕　又	晚九點
廈門	新康　又	又
日本	公司　十號	上午十點
長江	隆和　又	晚九點
香港　廣東	公司　又	又
大連	神戶丸　十一號	上午十點
秦皇島	開平　又	下午一點
長江	安慶　又	又九點

若有信件等遲誤寄遞即可來函本總郵局務長代查以免延誤

凡逢禮拜日上午十一點鐘下午二點鐘至三點鐘掛號信件當於所限時刻前一點鐘送交本郵政局中華掛號信續收件至晚九點鐘

進口輪船
舊歷十月三十日禮拜日

甯紹	由甯波	甯紹
新北京	由甯波	太古
盛京	由烟台	太古
閩南	由廈門	招商
江裕	由長江	招商
美有	由長江	美最
武陵丸	由長江	大阪
隆和	由長江	怡和
聯和	由長江	怡和

出口輪船
舊歷十一月初一日禮拜一

遇順	開往香港廣東	招商
甯紹	開往甯波	甯紹
新北京	開往甯波	太古
新康	開往廈門	招商
盛京	開往威海烟臺大連灣	太古公司
江裕	開往長江	招商
築前丸	開往長崎神戶橫濱	郵船會社
嘉興	開往廈門汕頭	太古
鄱陽	開往長江	太古
聯和	開往長江	怡和
樂生	開往廣東香港	怡和
美有	開往長江	美最
大福丸	開往長江	日清

舊歷十一月初二日禮拜二

江天	開往甯波	招商
甬興	開往甯波	甯紹
隆和	開往長江	怡和
恆生	開往汕頭香港廣東	怡和洋行
德生	開往廖州	怡和
南陽丸	開往長江	日清
大臣	開往青島	亨寶
閩南	開往汕頭	招商

舊歷十一月初三日禮拜三

金華	開往香港廣東	太古
紹興	開往廈門汕頭	太古
安慶	開往長江	太古
和生	開往汕頭	怡和
小倉丸	開往神戶四日市	郵船

舊歷十一月初四日禮拜四

大貞丸	開往長江	日清

舊歷十一月初六日禮拜六

岳陽丸	開往長江	日清

日本郵船會社

啓者本公司築前丸輪船准十二月十日即禮拜一午後二點鐘開往[illegible]

熱心助賑

前夜生計職業維持會假張氏味蒓園演劇助賑臨時蒙承○隱名女士助洋七十元○王碧山君助洋五元○瑞康顏料號助洋十元各界贊成義舉備仰高雲閣具此熱心尤爲難得敝會祇領之餘紉感同深合亟表揚藉勸來者

上海籌募溫處義賑會湯壽潛等謹誌

廣告[illegible]定期如一年期或六個月[illegible]隔票現隔等款格外克己倘蒙賜顧請至本行面議可也